內政部新聞紙雜誌登記證京警字第弍零四號　中華郵政登記認為第一類新聞紙　廣東郵政局新聞紙類執照特字第一二八

大光報

廣州版
（總社）
社長：陳錫餘
TAI KWONG PO
(THE IMPARTIAL & ENLIGHTENING JOURNAL)
CANTON, KWANGTUNG, CHINA.
THE NORTHERN KWANGTUNG EDITION - KUKONG
THE SOUTHERN KWANGTUNG EDITION - KWANGCHOWWAN
THE EASTERN KWANGTUNG EDITION - SWATOW

總社社址：廣東廣州光復中路七十四號
總社電話：編輯部：一一五七四三
經理部：一一五七四三
營業部：一一八八五
總社電報掛號：廣州七四一一

粵南版：廣東湛江赤坎光復路
粵北版：廣東韶關風度中路九十二號
粵東版：廣東汕頭昇平路七十四號
海南版：廣東海口新華路十一號

今日出紙六張
報費每份國幣三千元
（外埠另加郵費）

中華民國二十八年七月七日創刊
新聞紙第二八一四一號

珠江水利工程總局蘆苞水閘工務所招投蘆苞水閘外護坦填挖及採石工程廣告

本所招標蘆苞閘外護坦填挖及採石工程訂於本年十一月十四日上午七時前往蘆苞基地視察十七日下午二時在總局標投有意投承者請來大沙頭總局取閱章程圖則及辦理登記手續此佈

上海水泥公司出品　象牌士敏土

品質優良・性韌力足
快乾耐久・售價底廉

廣州總經理　廣州中國國貨股份有限公司　槳欄路一百號

本公司經銷象牌士敏土供應華南各公私機關建設之用除常備現貨應客外並承接各界定貨如蒙惠顧無任歡迎

電話　一四二二式二　一七一〇六
電報掛號　九八七四

囍結婚啓事

謹詹國曆十一月十二日爲三男兆翚四女月姸舉行結婚典禮特此敬告
親友
譚啓秀　陳履霜　鞠躬

囍

嚴命謹詹國曆十一月十二日（農曆九月三十日）假座南堤南園酒家舉行結婚敬告
親友
譚兆翚　陳月姸　敬啓

中央銀行廣州分行公告

查36年短期庫券正式庫券業經寄到自即日起開始掉換所有各行莊經售部份應由各該經售行莊到行彙領購券人憑預約券逕向原發售行莊掉換正式庫券至本分行門市經售部份購券人應憑預約券逕到本行換領特此公告

廣州西聯通訊社增設南海分社啓事

本社爲加强宣傳各地消息擴展業務起見特增設南海分社社址佛山昇平路四十四號聘請陳慶秋孔紀週分別任該分社正副主任自本月十二日起成立發稿除報請備案外特此公告

社長　袁惠皆　發行人

招投疏河工程

本會第二期疏河工程現訂於十一月廿二日下午二時在中山縣石岐鎭商會內公開招投并經印備章程及圖則說明書等以供取閱如有意投承者希到會取閱或逕向廣州市長堤一二九號工商航業公司索取可也

中山縣疏河修堤委員會啓

購車啓事

本局購得江智昌君自置一九四〇年份福特小輛車一輛牌照號碼國字〇九一十一號引擎號碼18F-44/7858號訂於三十六年十一月十一日交易過貨如對該車有任何華洋轇轕以及來歷不明請於交易前向該車賣主理妥一經交易概與本局無關該業權即歸本局所有特此聲明

交通部廣州港工程局啓

訃聞

先嚴梁公紹祖字子述痛於中華民國三十六年十一月七日戌時壽終正寢享壽六十有四歲不孝等隨侍在側親視含殮遵禮成服謹擇十一月十二日上午十時在東川路粵光殯殮公司家奠十二時發引扶柩沙河祖山安葬哀此訃

孤哀子　永年　媳　沈如璋　孫　冠羣
胞弟　紹祺　紹祥　紹裕
姪　永治　啓燾　姪女　永瑞
等泣告

鼎惠懇辭　不再發訃

本局鄧鏗輪

由天津經申來穗約本月十一日抵埠定十二日清關放高雄、實號有貨儎請即來局定儎此告

國營招商局廣州分局

安亞製藥行啓事

本公司自復員後經招集董事會議當經議決於本年三月先行復業并分別清理一切事務現已大致就緒惟抗戰期間各東散處各方無從通訊股票息摺復有遺失茲爲確保股東權益起見由本年九月一日起至十二月底止請各股東携回股票息摺到廣州市一德西路四五八號二樓本公司辦理登記手續以便隨時通訊及招集股東大會爲禱

廣州安亞製藥行啓

粵漢區鐵路管理局工務總段第十一段招投土石方工程通告

本總段廣州北站鋼梁廠新增股道土石方工程一宗招商承築定期卅六年十一月十四日下午三時在本路廣州東站二樓會議室當衆開標凡各營造廠商領有政府甲種執照及在本段登記合格願承包上項工程者希於開標日以前到叢桂南路十七號本總段領取圖則章程及標單並繳押票金國幣二仟萬元屆時到塲投標。

保華堂買地聲明

本堂憑中買受聯德堂袁汝南自置吉地乙段共華井一百一拾三井五十七方尺八十二方寸坐落廣州市河南洪德分局段內鳳樂大街自編三十號地坐南向北四至深潤尺寸均照土地登記確定圖證爲準經立定標貼現準期國曆三十六年十一月十七日交易如有典按或共有權或華洋轇轕或其他權利糾葛係未清務於期前向賣主聯德堂袁汝南理妥一經交易後概與本堂無涉除標貼該地段外特登報聲明

保華堂啓

立信高級會計學校招生

（甲）班次：（一）初級會計訓練班（二）高級會計訓練班插班生
（乙）報名：即日起至十五日止（丙）考試：本月十六日上午八時
（丁）地址：惠福西路米市路四十四號電話一〇六二七詳章備索

交通大學廣州同學會通告

本會籌募肄築會所基金原定十月底結束現各地同學以捐冊分散未能依期收齊要求展限經召集籌建會議決定展期至十一月底結束特此通告

訃聞

先嚴諱以誠號止眞府君痛於民國卅六年九月廿四日亥時壽終昆寓正寢享壽八十歲不孝殷傳言傳鑑傳等隨侍在側親視含殮遵禮成服謹擇國曆十一月十六日在昆明本宅舉行家奠哀此訃

孤哀子　殷傳言　傳鑑
孫　傳家　駿　駒　驥　騮
曾孫　致遠
泣叩

恕訃不週
鼎惠懇辭如蒙賜唁請交昆明市鐵局巷四十九號本宅　昆明西站滇東師管區司令部　廣州市一德西路四八二號三樓張鑑傳醫務院

廣東西村士敏土廠公告

本廠現需用大蔴包五萬隻定期本（十一）月十八日上午十時在太平南路嘉南堂四樓本廠辦事處公開招商承供有意投供者請到辦事處取閱章程屆期競投可也特此公告

宏業東莞製糖廠啓事

竊敝廠去歲復工，辱荷各界人士指導匡助，所產製榴花牌粗砂白糖，用能暢銷各地，飲譽全國，同人等黽勉之餘，至深銘感，惟今年春夏之間，雨水特多，因之空氣潮濕亦特甚，各商行購存敝廠之榴花牌砂糖，間因堆棧設備未週，存儲容有未善，着包成濕，包有乾濕之分，市價不無影响，敝廠深爲歉仄，茲以今年復工在邇，同人等仍本扶植蔗農振發糖業之主旨，對搾製技術，更竭勉研究，精益求精，使產品愈臻美善，以副各界人士之雅意，並懇各代理商及各惠顧商行，對購存敝廠榴花牌砂糖之堆放，加以注意，除有特殊糖倉之設備外，或簡化以老糠傍堆，或密不透空，可免水份濕包之虞，則品質價格，不致影响，賴賜協助，敝廠幸甚，敬祈
垂察

廠址：東莞槎滘
廣州辦事處：一德西路四七二號二樓　電話：一四〇九六號
總代理華南糖行光復南路二十號　電話：一〇六五六號

律師何振壎代聯勝行聲明租地建築上蓋通告

據稱「本行憑中承租南海縣屬鷓鴣坑村周浩忠祖當年值事周榮翰周香南等自置廣州市陳塘分局段內杉木欄路門牌第七十一號舖地一段深潤照土地登記權狀爲準經於本年國曆十一月十日立約租賃並訂明租約以五年爲期（由民國卅六年十二月十五日起至四十一年十二月十四日止）任由本行自由建築上蓋如對上開舖地有任何租賃糾紛或債權債務轇轕及法律上一切轇轕未清等事希於訂約日起一星期內向出租人周浩忠祖值事理妥一經租賃則與本行無涉請代標貼及登報聲明」等語前來除標貼外合代登報通告如右

事務所：惠愛東路二七一號二樓　電話：一式式三一號

律師蘇重光代練潤鴻買受彩園直街六十二號屋業公告

據稱：「本人現憑中向劉大德買受其自置坐落本市長壽分局轄內彩園直街第六十二號門牌屋業一間坐北向南四至深潤均照登記圖證爲準所有上蓋連地四圍墻壁磚瓦木石一應俱全經交定立約訂期國曆十一月十六日立契交易如對上開屋業有轇轕未清，或權利等主張者，希限於期前與賣主理妥，否則一經交易概與本人無涉請代登報標貼公告」等語前來除標貼外合代登報公告如右

事務所：靖海路三十五號三樓　電話：一六四九五

律師潘林慶代陳廣基買屋公告

據稱憑中買受李厰勳堂名下李大猷李五猷李祖澤等共有吉屋一間坐落本市小北分局法政路青年里八號（即原日青雲里七號）深潤四至照登記圖證爲準經交定立帖訂期本年十一月十五日交易如有來歷不明業權轇轕希於期前向賣主理妥一經交易概與買主無涉等情除標貼外合代登報公告

鄧冠雄律師代合益堂買受光大公司吉地聲明

據稱本堂憑中與光大公司黃健生黃英然張美和等全權代表何成買受上開名義所有在本市黃沙分局時敏路多寶新村自編第八號吉地乙段面積照登記圖爲準經交定立帖准期本月三十日立契交易如對該地有債權債務或共有關係及一切法律上轇轕未清限於期前向賣主光大公司理妥一經交易概與本堂無涉請代爲聲明等情除標貼及公告外合代聲明如右

事務所：太平南路八十一號四樓　電話：一七二三五號

鄧華卿律師代中興洋服店反駁斥業偉堂重要聲明

現據中興洋服店當事人關衞梁少樨等到稱：「我等於本年本月三日接到律師謝祚陸代業偉堂鄺光競來函節開：「本堂於本年元月向關衞收租改訂租約，租值經收本年元月至八月租金近查悉關衞竟私將舖全部轉租與梁少樨查關衞等顯有違背信約情事請代一併研究」查我等所設立之中興洋服店原屬合夥性質至司理人之更換純係屬於本店之內部關係與本店之對外關係絲毫不發生影響來函竟指爲私將舖全部轉租梁少樨乙節究竟有何根據又查本店前所訂立租約之業主係屬榮興堂鄺偉來函所稱之業偉堂鄺光競實不成爲本店交涉之對象除將租金送交法院提存外並請貴律師函復鄺光競查照及登報聲明」等情前來查屬實情合代登報聲明如右

事務所：惠愛西八十六號　電話：一三七六二

訃聞

先室黃秀霞女史慟於民國三十六年十一月七日申時疾終省寓內距生於光緒甲辰年九月初六日卯時享年四十有四謹於十一月八日申時入殮十月午時運柩回鄉治喪十一月十六日安葬十二月三日家奠謹此訃

治喪處：禺北南村不匱書屋
省寓：倉邊路人生里三十四號之五

治喪生關業苹子　昌策　喆介　達耿　蘇　女　素芝（適陳）　蓮枝　泣告

民社提名問題僵持
徐傅霖表示已瀕于破裂邊緣
蔣主席召見陳立夫有所指示
立委候選名單明日開始審查

【本報南京特派員凡思十一日發專電】民社黨國代候選人名單，乃在堅持中，僵局已越陷越深。徐傅霖今晨告記者稱：民社黨爲要求平等地位始決定參加選舉名單，已有半月之爭執，吳鐵城與張君勱在滬商討未得具體答覆，民社黨已陷極端痛苦中。該黨原已受國民黨充分支持者爲一九一名，內有七四名爲民社黨之重要份子，該黨堅持必須提出，惟經二週來之商討，國民黨允同意五名，直至昨日始增十名，共十五名。張君勱曾先允予再讓二十名，惟其餘之五四名，必須提出，徐氏稱：關于候選人名單，民社黨與國民黨已瀕破裂邊緣，必要時，得退出政府，甫退出在野黨之地位。徐氏定今日上午晉謁蔣主席，報告該黨內幕詳情。

【本報南京特派員凌雲十一日發專電】民社黨國代候選人名單，仍無公布跡象。聞國民黨允予支持之名額已增至二零四名，而民社黨仍堅持二六〇名，現國民、青年已先行公佈名單，倘民社黨再不接受國民黨另一于綜辦區中設法爲其增額之允諾，僵局恐有愈陷愈深之虞。此間觀察家對三黨名單並未同時發表一事，認爲關係政府不欲稽延選期日，亦足證明國民黨對友黨之讓步，有其一定限度。此次三黨洽商提名過程中，國民黨爲協助友黨之發展，曾忍痛將各地忠實而極獲人心之候選同志，列爲候選人，將正式候選人之名額，儘量讓與友黨，充分顯示領導黨之政治家風度與民主精神，但對過份之要求，凌駕限制標準，非特將招致黨內同志之怨尤，亦足破壞多黨政治中公平之原則。蓋若就歷史與選舉而言，青年黨之地位，自遠較民社黨爲優，尤其後者所遭分裂，群衆勢必減少，而仍能獲得約佔前者之五分之四之名額，當可認爲滿意。故僉料民社之態度雖仍甚堅決，不過僅爲一種姿態，此一僵局，不久終可打開。

【本報南京特派員凌雲十一日發專電】蔣勻田在滬請示張君勱後，乘十日晚夜車，於十一日晨抵京。下車後，即驅車往晤徐傅霖，王世憲，楊淩明，報告請示經過，彼等均認國、青名單公布後，民社黨名單已無法提出，因區域劃分事宜，已不能獲致協議。

【本報南京特派員凌雲十一日發專電】徐傅霖，楊淩明，十一日上午訪陳立夫詳談，辭出後，中央黨部張壽賢驅車赴民社黨駐京總部有所轉達。據消息靈通人士透露：國民黨當局已作若干讓步，目前僅有一小部選舉區分配問題尚待商定，僉信可全部獲協議。

【本報南京特派員凌雲十一日發專電】蔣主席召見陳立夫，垂詢政黨名單公布情形，對民社黨名單選區分配問題，有所指示。

【本報南京特派員凌雲十一日發專電】據悉：立委名單，定十三日開始審查，仍主用分組審查方式，初步審查工作。將以注重候選人學歷，經歷及學術地位，社會聲望等爲審查原則。至審查委員分組名單分配，刻未決定。

【本報南京特派員凌雲十一日發專電】蔣勻田，戢翼翹，雷震十一日返京，蔣主席召徐傅霖等舉行會談。

樹立民主楷模
總裁放棄競選
專心致力于自身之職務

【南京十一日中央社電】蔣總裁閱悉國民黨提名單之國大代表候選人名單中，被推爲奉化縣候選人後，今向中央黨部正式表示放棄，並重申其本月一日紀念週上訓詞之意旨謂：今日吾人應多盡革命責任，專心致力于自身之職務，本人職責繁重，絕不欲參加競選，俾地方民意得充分選擇適宜之本籍人士或其他同志担任代表，以立民主之楷模。

過時無效
職婦選所電示各省
限期呈報名單人數

【南京十一日中央社電】國大代表選舉全國性職業婦女團體選舉事務所近對各省市電示三項工作如下：（一）簽署登記之全國性職婦團體代表候選人名單，業於六月九日先後公告，共在各省市選所登記爲全國性職婦團體候選人名單，迄今尚多未轉報到所，經商准總所於本月十五日再補行公告一次，該所已電限本月十四日正午前轉報到達，過時即爲無效。（二）各省市參加全國性職婦團體代選舉人數，亟待彙報總所備案，迄今尚未轉報或轉報不齊者，亦經該所電限于本月十五日以前分類電報到達，過期即作爲該省市無該項選舉人論。（三）關於技師參選問題，政府主管機關最近曾訂有變通辦法，呈報國府核准，茲以選舉日期已迫近，該所特分電各該主管機關，迅即造具選舉人名冊，並限於本月十四日前送達京市選所，俾便審查，並發給選舉權證，如期選舉。

當選有希望 記者林伯雅

【南京十一日中央社電】南區記者國代候選人，自經中央決定爲廣州中山日報社長林伯雅後，已擬參加競選之廖英鳴，均已表示擁護林氏，林氏並得諸氏支持，廣州市同業咸表示支持，各地同業亦表示支持，預料林氏當選已有希望。林氏爲上屆國大代表，畢業于美國哥倫比亞大學，服務黨國多年，在報界有悠久歷史。

于案獲眞相 學潮告平息

【南京十一日中央社電】浙大學生自治會主席于子三因參加共匪叛亂罪嫌被捕，在浙省保安處第一監房自殺，當此案發生之初，各地以訛傳訛，致引起各界不安，幸頗有復課之趨勢，各地學校當局處理謹愼，而各校大多數學生亦均能體念政府求治之苦心，一於明瞭全案眞相後，一切謠言，即告平息。

美救濟物資 處理會人選

【南京十一日中央社電】行政院處理美救濟物資委會組織規程，經十一日院會通過，當推定繆嘉銘爲主委，顧毓琇爲委員兼主秘，依組織規程之規定，兼任聯總專員。

收兌小鈔

【南京十一日中央社電】全國收兌小額鈔券，經財部決定，由中央行委託中交農三行收兌後，刻央行發行局又與郵匯局訂立合同，代爲收兌，儲匯局即可通令全國郵儲機構實行。

社論
國父誕辰紀念詞
——希望大家以國爲重以黨爲輕共同救國建國

今天是　國父誕生八十二週年紀念日，亦即是中國國民黨建黨五十三週年紀念之日。當民國紀元前四十六年，即公歷一八六六年　國父誕生於廣東香山縣（即今中山縣）的翠亨村　其時正值鴉片戰爭之後的廿六年，太平天國亡後三年，國勢陵夷，民氣銷沉，全部民族史，簡單在國恥國難之中；　國父幼懷大志，少壯鼓吹革命，由興中會而同盟會，以迄辛亥之役，凡卅年間，經多次的舉義與失敗，始完成推倒滿清，建立民國之一統。因爲有了　國父的誕生，然後才有中華民國的誕生，我們追溯　國父當初以一熱情的革命青年，只憑其勇果毅的革命精神，手創民國，並將他未竟的志業，交給　蔣總裁去繼承，領導我們後死的同志和全國的同胞，繼續爲革命建國而奮鬥。

當此抗戰勝利之後，共匪尚未戡平，民困尚未解除，主義尚未實現之際，我們要發揚光大國民黨五十三年來的革命傳統，保持　國父所手創的中華民國，能夠挺身立足於世界，唯有加強中國國民黨的組織與領導，對國家，對人民，負起完全責任。現在的黨團合併組織，即是爲集中革命力量，應付當前的艱危環境，完成勦匪戡亂的任務。在勦匪戡亂任務未達到完成階段以前，亦正是艱虞爲國之時，凡身爲黨團員的革命同志，應當加緊團結，化除成見，秉持主義的共信，共心戮力，以共濟此日之艱危，而謀國家前途的福利。我們相信：只有做到這樣，才能表現國民黨爲國爲民，至公至誠的革命精神，同時，才能完成實行主義建設國家之偉大使命。

蔣總裁於十日主持中央黨部紀念，對本黨黨員責任及參加選舉問題，曾作簡單而扼要之指示：「本黨同志應時刻思及自身革命責任之重大，全副心力集中於挽救國家危難，解除人民痛苦方面之工作。…尤其是黨政軍各部門負實際責任之同志，更應先天下之憂而憂，後天下之樂而樂的精神，專心致力於本身職責，不僅不以中選爲榮，且須知此時參加競選而放棄革命黨員之職責，乃爲革命黨員之恥辱。俾可多留若干名額，使友黨人士與社會賢達，多得參加政治之機會。吾人須知：行憲與戡亂，同等重要，而戡亂實爲行憲之始基，吾人願多盡革命責任，不爭個人權利」這是何等誠摯動人的話！現在黨內一部份所謂「同志」，其實只是「各行其志」，似無所謂「同心同德」，但知「競選」唯恐不先，「包辦」唯恐落後，如此「同志」，實以「爭權利爲志」，必以利害相離散，而無道義精神相應結合。據說這類的黨員確屬不少，聞總裁之昭示，更惕然自勵，不以競選爲榮，而以能盡革命責任，爲黨員的最高榮譽，纔好。

中國國民黨是近代歷史最久的民族政黨，五十三年來，其組織名稱雖迭有更易，而革命精神則始終一貫，對於國家民族，具有極大貢獻，不但推翻滿清，建立民國，而且從北伐完成統一，從抗戰獲得勝利，到現階段領導戡亂與準備行憲，提挈各黨各派共同爲建設三民主義的民主共和國而奮鬥。不知歷盡幾許艱難困苦，犧牲無數的生命血汗，始終不以成敗動其心，不以毀譽搖其志，爲國爲民奮鬥，五十三年如一日，這種強毅的偉大戰鬥精神和壯烈的事蹟，實爲中華民族史開一新紀元。因此，今後國民黨力量的消長，也就是象徵民族興廢之所繫，實不能沒有國民黨來作中心領導，故國民黨的成敗，亦即民族的成敗，國家興亡之機，可說大半操在國民黨的手裏。不過，我們以輿論的立場，對國民黨今後的作風，希望要更民主些，以「國」爲重，以「民」爲重，「黨」可爲「國」而犧牲，「黨」不能離民而健在。因爲要有「國」才有「黨」！尤其是在國際紛爭端日烈，國內動亂未平之時，要「國」有救，「黨」才有救！大家必須努力救國建國，那末，國家才能強盛，黨務纔能光大，這理由很簡單，而且亦是很迫切的。於　國父誕辰紀念日，敬獻此意，希望大家共同爲救國建國而努力奮鬥！

羅卓英抵瀋
傳陳誠將有南京之行
蔣主席會有重大指示

【本報瀋陽特派員穆璜十一日發專電】羅卓英今飛抵瀋，即將就副主任職。羅答本報記者稱：冰雪東北，偉大東北，初來陌生，在南京時，主席曾予重大指示，本人願親往東北，有所接觸，就職後將長駐東北。羅過平時，與李宗仁，孫連仲晤談。又：隨羅北來者有羅倫平等十七人，羅且任東北行轅副主任，爲本人任東北要職之始。

青年黨名單（二）

廣東二十名：（紫金）（開平）方彥儒（澄海）陳溥　劉爾題（澄邁）曾祥鶴　霖（蘇子）（羅定）　龍門）鬱南）謝鴻　梁霜）唐耕誠（汕頭）任　遠澤）（陽春）劉　平）三浦）李滿康　鶴山）李頌啓（寶安）　李日光（陽山）黃　公漢（花縣）袁方陽　（番禺）鄒增厚（順德）歐陽傑（梅縣）　劉尚一（台山）黃晃　婦女團體）李冰

廣西八名：（鬱林）林大進（柳江）王覺　沈建仁（灌陽）（藤縣）蘇汝淦（王恭城）周自知（橫縣）梁志蕭縣）王彥南　婦女團體）莫雪篘

福建十九名：（東山）寧）范克洪（晉江）楊文熙　笠雲（屏南）李育民　安萬壽康（南靖）崇　劉瑩璋（漳浦）蔡雲　程）連江）田功震　福州）王世昭（南平）陳承厦（長汀）鄭振濤（閩侯）馮緒長（林森）陳國振（蕭田）陳存扑（長樂）陳萬（福清）陳培

錯（古田）盧世恭（婦女團體）范英莪（農會）姚鍪　遂寧）名：（新　晏（張葆恩（遂陽）高民　潞陽）岫岩）何濟周　團體）蔡伯民）婦女　）鈕先箴

廿肅二名：（泉南）程楚潤（臨潭）高峻峰

四川廿八名：（彭縣）張悰霖（孫繼丁（安縣）萬縣）南川）劉泗英（鄒雷（鄒桂芳）吳迖（青神）武隆）大鴻哲）南充）陳一萍　部（視雨亭）鄭興亞（南周愚溪（金書）坊（江北）周德修（治彭山（遂溪）周　寶明揚（樂縣）鍵爲德（照）穡陵）游爾莊，（女）遂安（魏時珍（隆昌）曾琦　興文）謹墉（女）（劍閣）賈仲仙（崇慶）楊永凌）蒸江）劉　武勝）忠縣）周價維　華）鄒易維（富順　閬）達）岱儒（成都縣　山（巴中）濾縣）秦俊康　（黃石子）吳仲中（營隆（東勛）宜賓）資中　賢（新都）郭健文（江子　雙流）王直（巴縣）　中仲立（永川）周健

南（婦女團體）黎昌卓，彭如松（農會）施德全

貴州十三名：（晴隆）馬懷沖（蕩波）石雨蒼（從安）楊月昇（興仁）何幹羣（普安）黃茵一（羅甸）張伯新（修文）鄧宗駿（婺川）聶仲鴻（貴定）王立生（貴陽）何鴻熙（織金）楊炳炎（婦女團體）劉公亮（農會）馬筠雲

熱河二名：（圍場）朱子衡（隆化）張頤

西康九名：（乾寧）趙家華（雅江）廖千（有定鄉）藍希夷（鹽井）買介夫（鹽源）春初（鎮霍）邊傅（西昌）凱南（尹子文）（天全）黃卓生。

雲南七名：（昆明）李南生（宣威）惠國壁（馬龍）田成（大理）楊文治（會澤）唐筱蓂（瀓江）李仙（劍川）趙宗佐。

青海一名：（農會）李鳴瑺

陝西一名：（婦女團體）李蘊輝

河南十七名：（宜陽）趙鼎三（淅川）侯家傑（陳留）李樹芬（光山）陳文煥（密縣）孫仁（鄢陵）侯象麟（沁縣）陳成龍（南陽）崔宗棟（滑縣）嚴人鈞（西華）張樂民（長葛）葛殿五（湯陰）唐樂熙（夏邑）李家淦（波縣）馬輯五，程問冰（汜水）王德庵（婦女團體）胡晶心。

湖北廿名：（通山）黃彼，陳兆驊，余舒，家菊（羅田）黃石首，監鄭獨步（李穀城）思儉（宣昌）全敬存，寧（光化）韓明階（成）易贊生（唐祖培（公安陸）明濟（臨縣）崇陽（宋子）廣濟）劉嵩（饒松）梅義，尚白（延始）溥陽）安陸，岡（大冶）楊曾矩（婦女團體）嚴保三（黃）劉安郁，余傳理（農會）

台灣三名：（台中）陳禧棟（屏東）台北林呂永凱。
上海一名（區域）
重慶一名：鄭秀卿（婦女）
青島一名：劉仿儀（婦女）
漢口一名（區域）
南京一名（區域）
北平一名（區域）杜崇法
瀋陽一名（區域）雷豐

違反總動員令
經濟囤積等案均屬之
概由地方依軍法審判

【本報南京特派員凡思十一日發專電】國防部令飭各地警備司令部，凡今後有違反總動員法令及妨害國家總動員懲罰暫行條例第三條罪行案件，概由當地有軍事審判權之機關依軍法審理，經濟囤積等案，總動員法所涉及之違反，亦得認爲有違總動員法。

吉林解圍
戰局重心轉長春

【本報瀋陽特派員穆璜十一日一時發專電】永吉穩定，共匪向長春外圍集結，東北戰局重心，似轉長春。劉家店，范家屯，卡倫附近有共匪大部集結，朝陽南、本溪附近仍在變化。

【吉林十日中央社電】吉林之圍，已於今午解圍，匪之猛烈反撲，已全部擊退，吉林與豐滿間之匪，一部向東南方潰竄，分向東北逃竄。又電：吉林豐滿附近國軍，今午會師。

六省清剿會議
昨日開預備會
華北及川陝亦將開會

【本報南京特派員凌雲十一日發專電】蘇皖豫鄂湘贛六省聯防清剿會議，十一日晨開預備會議，公推王陵基主席，對各省清剿近況交換意見，十二日正式開會，又據：張羣十三日下午三時召集六省主席會議，可能於十三日閉幕。又據濟南電：王耀武定十一日主持魯全省保安會議。

【本報特訊】北平十一日外息：此間華北及川陝各省軍事聯防有關會議，內容未宜佈，傳與華北聯防有關。

馮紀恩
全國性婦女團體一名：余傳弼。
自由職業團體三名：（醫師）趙伯鈞（女）（律師）祝匡正，宋益清（新聞業）李實平一名
南區內地生活特殊二名，移道厚，劉民嘉族
湖南邊疆民族一名：（四川）龍恩普。
農會一名（女）董俊屏
漁會二名：董世源
技師公會一名：張子桂
土木工程師，趙瑞麟
教育會員團體四名：
婦女）喻忠權（中區）蕭貞昌（南區）鄭壽麟（西區）何魯之。教育會十名：（東區）胡哲敷，吳宗漢（北區）楊仲，李志同，龍士，振周文陶，劉冲…

臨時機場築成空軍機羣配合
石莊國軍殲匪逾萬
共匪二萬增援大部份竟係婦女
石門漸穩鐵路局工四千餘助戰

【本報南京特派員凌雲十一日發專電】石莊戰鬥夜緊，血戰達最高潮。

【本報特訊】上海十一日外息：石家莊守軍在城內築成臨時機場後，飛機已迅速將大編隊之空軍運往接濟供應品，並得配合守軍士氣極奮，對共匪猛撲，痛予迎擊，仍守無恙。目前在過去二十四小時內，在飛機機槍之掃射轟炸下，共匪因之不斷密集傷亡慘重，再調一萬二萬之衆，內有一萬竟係婦女，企圖孤注一擲。此批共匪係自河北南部調來，目前在國軍機羣之威脅下，未敢抬頭。

【本報特訊】北平十一日外息：共匪自突破石莊外圍三道防線之第一道後，即進至城內東北面，正激烈巷戰中。北面共匪，全力猛撲此鐵路一帶，疑係欲打通平漢北段貫通之交通走廊，該地之得失，將於此後之二十四小時內之戰事發展而決定。

【保定十一日中央社電】石門外圍戰局漸穩，匪軍攻勢已挫，國軍堅守北我孫陣地，鐵路員工四千餘亦加入戰鬥，焦如陣地，數度獲匪，元氏，均獲戰果。

粵省府人事發表

政院例會
設立處理美國救濟物資委會
蔣廷黻任駐聯合國兼安理會代表

【南京十一日中央社電】行政院十一日上午舉行第廿九次會議，張院長主席，王委員世杰報告外交，白委員崇禧報告國防後，嗣即討論議案，當通過行政院設立處理美國救濟物資委員會及其組織規程，本年冬令救濟經費籌募辦法，調整各省市官兵公費年及收容人等副食費以及處理敵僞產業以標售爲原則等要案，茲誌任免事項如下：（一）駐聯合國代表兼安理會代表郭泰祺因病呈請辭職，應免本兼各職，特派蔣廷黻爲駐聯合國代表兼安理會代表。（二）松江省府委員兼主席關吉玉另有任用，應免本兼各職，並以該省府委員兼秘書長洪紡暫行代理主席職務。（三）甘肅省府委員兼建設廳長呈請辭職，應免本兼各職，任命駱力學爲甘肅省府委員兼建設廳長。委員兼秘書長丘譽，委員兼教育廳長呂宗祐，均應免職。任命：徐景唐爲委員兼民政廳長，胡善恆爲委員兼財政廳長，姚寶猷爲委員兼教育廳長，謝文龍爲委員兼建設廳長，鄭彥棻爲委員兼秘書長。

黃文山　黃範一　周景臻　黃

榆林準備巷戰
衝入共匪被守軍擊潰

【本報特訊】上海十一日外息：榆林守軍已在城內築就防禦工事，準備巷戰。共匪曾在城牆下埋置地雷，企圖乘勢衝進城內，預先將其爆炸，炸開二十尺之缺口，惟遭守軍痛擊，共匪從缺口內衝入者，爲密集火力所潰，匪不支而退。該地守軍司令於此役親臨戰線指揮作戰，左臂爲流彈所傷，惟仍依常指揮防務。

【歸綏十一日中央社電】圍攻榆林共匪，現有兩萬在榆林北數十里，前哨部隊與我伊盟邊綫不斷接觸，我援軍增到，亦迫近榆林城。

【榆林十一日中央社電】十日晚匪仍集結猛撲東南兩城垣，激戰四小時，我空軍飛臨助戰，匪終未逞，十一日拂曉我復派隊出擊，俘匪數名。

蘇魯邊區
連日激戰
徐州實力堅強

【本報南京特派員九思十一日發專電】

【徐州十一日中央社電】徐州電：魯蘇區戰況連日甚烈，今晨山西南進入混戰狀態，竄擾匪部民權已爲國軍攻陷，內黃柳河殘匪交通全恢復，官今晨赴某部前線督戰指揮。又據外國發言人稱：國軍實力堅強，匪如逼近，必自取滅亡。

【徐州十一日中央社電】陳毅匪部，圍攻山東，當晚東北門被突入，十八日晨匪均負創退卻，上日與歸德東下，正合力向碭山馳援。

膠東共匪 猛犯高密

【本報南京特派員凌雲十一日發專電】高密文嶺一帶，戰事仍激烈，高密城已告急。

【青島十一日中央社電】此次高密北丈嶺之役，匪軍集合三縱隊主力，自六日起連續猛犯十餘次，匪勢極爲猛烈，迄八日，匪傷亡二千二百人，鹵獲甚多。

皖克霍邱 豫克湯陰

【合肥十一日中央】

驚人販毒案
牽涉上海某要人之子
北平破獲冒充軍人

【本報北平特派員天梅十一日發專電】平警部東區檢查所五日破獲大毒犯劉亮宇，且冒充國防部宣傳員，以地下工作爲名，往來飛機，吸收黨羽，組織偽造地下工作證，過警憲耳目，販運白面，赴平津各地，查出白面十八斤，稽查人員及偽證件，同黨除楊某夫婦逃外，韓某，段明偉，陳鳳池，張某等犯，均已被捕，據犯供，某珍品在滬，主犯雖常住北平，背後與上海某要人之子有關，當局對此正予嚴辦。

我頗表欣慰
美援華消息傳到後
滬金融市場一致下跌

【本報特訊】上海十一日外息：自此間傳出馬歇爾已開始草擬決定性之援華建議，俾得早日提交國會後，證券市場及黑市黃金外幣均開始下跌。

一般預料美特別國會於十七日舉行時，馬歇爾將以援華之詳細計劃公佈，惟一般觀察家則認爲馬歇爾將以經濟援助中國，保證彼將實行宣佈援華，認爲馬歇爾宣佈援華計劃之推遲，早將視共黨之推動力如何而定，以德義等國均爲共黨議員所攻，周以援歐爲重，援華較援歐爲輕。

【南京十一日中央社電】記者頃就馬歇爾在參衆兩院外委會聯席會議中宣佈之援華經濟計劃，叩詢中國政府新聞局長董顯光之意見，董氏答稱：「我政府對馬歇爾之計劃，甚表欣慰，美國政府早已明瞭中國之需要，對於中國之經濟援助，甚爲切要，美國政府對中國情況已有充分認識，予以注意，我政府已緊急提出。」

保持司法獨立
盡責保障人權
司法檢討會閉幕宣言

【南京十一日中央社電】全國司法行政檢討會議，自五日開幕，歷時七日，對司法制度，民刑法規，行政及人事，監獄等問題，均有詳細之檢討，今日下午三時舉行閉幕，謝部長宣讀宣言，並發表閉幕詞，對本屆大會成績，表示欣慰，就會議決案五百餘件，揭示要點如下：（一）司法獨立：司法官應總以實力貫徹法治精神，不受任何干涉，不以貪污爲恥。（二）人民生命財產及一切合法權利之保障，有賴司法人員之健全，故司法人員必須砥礪廉隅，善盡保障人權之責任。（三）簡化訴訟程序。（四）限期普設法院，三年內將各縣司法一律改爲法院，並徹底改良監獄，增設新式監獄，犯人學習生產技能，出獄後能獨立謀生。

國民黨名單（二）

浙江省七十一名

（杭州市）祝紹化（臨安）楊明（於潛）余烈（昌化）周陳詒（海鹽）朱鳳蔚（平湖）許敏中（吳興）戴傳賢（長興）雷震（武康）劉子武（孝豐）胡宗南（慈谿）陳布雷（奉化）蔣中正（象山）徐培根（三門）劉膺古（紹興）陶玄（女）（諸暨）蔣鼎文（餘姚）倪強（嵊縣）竺鳴濤（臨海）周至柔（黃巖）洪陸東（寧海）林澤（李士珍（天台）溫嶺（金璇

（仙居）王雲沛（蘭谿）陳希豪（永康）吳志道（東陽）應徵（武義）湯恩伯（浦江）洪初方（青田）湯谿）徐暉（常山）鄭彥棻（淳安）許良玉（遂安）葉特生，王兆梓，俞嘉瑞（永嘉）戴福權（瑞安）林彬（平陽）尹樂清，林競（麗水）傅仁，陳誠（縉雲）施北衡（松陽）何聯奎（龍泉）郭驥和（慶元）吳錫澤，佐華（宣平）陳雲，新登）葉青，李園嘉善

李熙謀（桐鄉）沈祖懋（新昌）徐誦明（金華）方豪（建德）徐梓林（奉順）翁聖（玉環）毛光熙（遂昌）程一成（農會）葉水詩，鄭士朝，楊介一，張強，葛武棨（工會）趙季洪，周希傑，汪廷鏡（婦女團體）李家應，吳孝姑，戴谷青

安徽省五十九名

（壽城）葛崑山（鳳台）廖梓英（嘉山）世莖（盱貽）吳趙覺民（泗縣）韓雲，許延俊（阜陽）來安驤（亳縣）王子步，世栴（蒙城）董雲，葛曉東（太湖）何寧，和縣）望江）羅北辰，張治中（王俯平）縣

徐廷瑤（合肥）吳忠信，范雲祭（女）（滁縣）含山）潘敏公（天長）歐陽，杭立武（太和）胡志遠，陽崙（潁上）常法毅（霍邱）壽，縣）王進之（宿縣）陳子，謝麟書（女）桐城，英王立文，林，山）汪奕（立煌）吳滄，史尚寬（霍邱）

觀陳（農會）陳獻南，李仁甫，常宗會，工會）鄒希宗，劉自強，曹明煥（婦女團體）戴樹仁，盧婉鏡。

江西省七十三名

（南昌市）李士賢（新建）蔡工強（南城）吳景新，進

福建省六十一名

馬歇爾在外委會宣佈
援華計劃即可提出
援助欵項據傳爲十五億美元
長期援歐二百億先撥七五億

【本報特訊】華盛頓電：美代理國務卿羅維特十日宣稱：政府將于十七日向國會特別會議提出援助中國計劃細則，此一計劃目的在穩定中國經濟，並爲完成歐洲大規模計劃。此間盛傳援華數額爲十五億美元，惟羅對數字拒發表意見。

【華盛頓十日中央社專電】美國務卿馬歇爾，今在參衆兩院之外交委員會聯席會議中，宣佈美對華經濟援助及其他方面援助之具體計劃，現正擬訂中，不久即可提請國會批准。馬卿於解釋國務院對今冬立即援助西歐諸國計劃之立場時，同時述及我國，渠謂：「中國之情勢，仍使吾人深表關懷，戰事業已擴大而愈臻激烈。中國共產黨企圖以其武力，控制國內廣大區域。美國及其他列強均承認國民政府，爲中國惟一之合法政府，唯有中國政府及其人民始能解決其基本問題，並恢復其在遠東作主要穩定力量之當然地位。然吾人亦能從旁協助，中美友誼既爲時悠久，且從未中斷，兩國在國際問題上又向稱合作，故吾人應予中國政府及人民以相當之經濟援助。國務院刻正擬訂具體建議，冀能早日提交國會」。按馬卿在其長篇聲明中，開端即說明渠目前雖專心致力於對歐援助，然亦未嘗忽視世界上受一極嚴重之經濟問題所困之其他地區。渠即指出整個世界極需美國在援助危急地區方面之安定工作，俾美國之援助能產生最迫切之效果。

【華盛頓十日中央社專電】馬歇爾今促請國會，即以「應急」援助金五億九千七百萬美元，界予法義奧三國，俾避免西歐被一個強國所統治。渠估定歐洲四年長期經濟復員計劃所需之總數爲一百五十億至二百億。渠建議國會，先撥七十五億美元，以應計劃中最初十五個月之所需。其時期自明年四月一日開始之長期援助。馬卿今在參衆兩院外委會聯席會議中發表演說，提出重要警告稱：除非以應急或臨時援助立即界予此等國家之人民，使其能飽食工作，渡過冬季，否則徒知討論長期經濟復員計劃之優點，殊少實益。馬氏聲稱：應予中國以經濟援助及其他協助，國務院刻正準備建議案，並擬及早提交國會。馬卿聲稱：陸軍部亦將請求國會撥予額外經費五億美元，以供美國佔領區之需要。在此數中，三億美元將用于德國西部。馬卿所提臨時援歐計劃之總額，共分配如下：奧國四千二百萬美元，法國三億二千八百萬美元，義大利二億二千七百萬美元。渠宣稱：美、法、英三大國家之政策，早在恢復歐洲社會之安寧。馬卿曰：僅蘇聯一國，因其本身之原因，而不抱此種目的，此點目前固已極爲明顯。渠否認蘇聯對美國帝國主義之指責，並稱：美國對外經濟計劃，並不覓取特別之利益，亦不追求罪惡之目標，且不求在任何國家中施以不當之統治及影響。馬卿建議由現有之政府機構辦理臨時援助事宜。因歐洲情勢迫切。

【華盛頓十日中央社專電】據某姓名未便發表之美政府高級官員今稱：美國對華之經濟及其他援助，係在維持該地之現狀，不論國會所通過之援助爲何，此援助將爲建立一復興之基礎，而非僅如聯總結束後中美協定中所規定之純粹救濟性質。該官員對國務院刻在擬訂中之援華建議，是否以魏德邁報告爲根據一點，拒表意見，僅謂此項建議，大都根據進出口銀行、對魏氏報告、又自奉召返美供當局諮詢之美官員所作之報告蒐集之綜合研究。同時代理國務卿羅維特，今晨在一特別舉行之記者招待會中稱：渠並認爲援華建議，可在本月十七日國會特別會議時準備就緒而得提請該會批准。馬卿在今晨參衆二院外交委會之聯合會議中亦稱：刻正擬訂一項具體建議，俾能早日提請國會批准。羅維特認爲擬訂中之援華計劃，將爲一臨時計劃，而非長期計劃。上述美政府高級官員對非官方所傳馬卿整個援華計劃，需欵十五億美元一事，不加證實，但亦未否認。

【華盛頓十日路透社電】美國務卿馬歇爾今日向兩院外交委員會聯合會議提出援歐計劃之估計，將以日前杜魯門援外委員會擬定數增多百份之十五。馬氏要求一百六十億至二百億元以應付四年計劃。而以哈里曼援外委員會擬定之一百七十億最高預算爲不足。巴黎歐洲經濟合作會議要求一百九十三億。以渡過由今年至一九四八年四月一日之難關。因須至明年四月一日方開始實行馬歇爾計劃。馬氏濟急之估計已將數星期前杜魯門總統之六億四千二百萬元減少。此新估計予奧二千二百萬元，予法三億二千八百萬元，予義二億二千七百萬元。馬氏對長期及短期計劃之成功表示樂觀。彼謂：「雖不能保證自然成功，但吾相信成功之機會甚多。」其對美國及世界之重要性，實不下於大戰。

馬歇爾保証援助十六國
用給予或貸與形式

馬氏又稱：原則上一切援助應出於給予或貸與之形式，而以各該國所能償付之力量與及累積之外債之限度。可能有助於復興，爲馬卿認爲糧食、肥料及燃料，連同一切田修葺補置之裝備，與各種必要器材等等之輸入，應取給予之形式。貸欵應能償付一切主要設備及原料之輸入，此種輸入將直接產生償付之方法。馬氏保證美國政府應與十六國之每一國商訂雙方之協定，以確保援助將用諸有效之途徑。此種協定將規定金融、財政及其他措施，以維持物價之穩定，俾生產能發展至參預國家之原定目標，並增加煤斤及基本糧食之生產，以期減輕貿易上之障碍，而促進貨物與勞務之互相交換。

日皇夫婦
接見女青年

【東京十日中央社專電】頃悉：日皇偕后十日晨接見世界女青年會中國代表蔡葵女士及其他十二代表，此行係爲開會而來：日本全國女青年會大會，十一日開始，會期四日。

周以德向國務院
提出援華計劃
強調必需立取行動
麥克阿瑟亦表關懷

【華盛頓十日中央社專電】美共和黨議員周以德，今自南京返國後，告中央社記者稱：已于上週向國務院提出援華計劃。周氏拒絕發表計劃之內容，惟稱：渠強調立即行動之迫切性。因……

國父誕辰感言
張發奎

民國紀元前四十七年的今天，是我們國父孫中山先生誕生的日子；當時滿清皇朝的統治已趨式微，歐人東侵日見積極；維新後的日本之氣焰，由進而凌逼，在東西強鄰來攻之下，中華民族到了危急存亡的關頭；有了這個亂世的偉人之誕生，才能使中華民族由昏睡以至醒覺，由黑暗以入光明，由傾危而趨安定，中華民國也由他一手創建起來。所以一部中華復興史，就是國父及其領導的革命運動之紀錄；他創立了興中會、同盟會、中華革命黨、中國國民黨來負担各個革命階段的領導，他發明了三民主義五權憲法，創作了建國方略建國大綱，以樹立治國建國之典範，立德立言，古今中外，能與我國父比者，實無幾人。[illegible]

國父誕辰紀念
光被四表
歐陽駒敬題

[illegible]

英國對暹
反响不佳

【倫敦十一日英國新聞處電】此間對暹邏政變未有官方評論。據倫敦新聞社外交記者稱：英政府對暹邏新成立之臨時政府表示態度，此時言之尚早，英所關切者爲英僑之生命財產，任何暹邏予有效保障。

美議員均贊成國會
同時討論援歐援華

【華盛頓十日中央社專電】美參院議長馬丁及衆議員周以德等共和黨領袖，均贊成將援華計劃列入國會特別會議之議事項中，渠等并重聲稱：國會應將中國一并列入討論。[illegible]

美與各國談判
清算租借賬欵
杜魯門向國會報告

【華盛頓十日中央社專電】[illegible]

美未承認
暹新政府

【華盛頓十日中央社專電】美國務院今稱：美國尚未決定承認暹邏政變後之新政權。[illegible]

中美教育協定全文（續）

[illegible]

暹新閣組成
亞拜衛已受任總理
選定樞密院五大臣
閣員未列鑾披汶名

【曼谷十日中央社合衆電】暹邏政變後之新政府，已組成。[illegible]

發表四項宣言
要求華商鎮靜

【中央社曼谷十日電】暹邏新政府已組成，發表四項宣言，其中一項係要求華商鎮靜。[illegible]

顧維鈞再指斥外蒙
任何傀儡國家
疆界要求無效

【成功湖十日中央社專電】[illegible]

英公主佳期近
邀二千人觀禮

【倫敦十一日英國新聞處電】[illegible]

節約會議
行轅昨召開
慶弔餽贈宴會辦法通過
下月一日實施守時運動
推定機關組節約督導會

【博愛社訊】廣州行轅昨（十一）日召集省市黨部、省參議會、市參議會、市社會局、省社會處等負責人，假該轅會議廳舉行實施節約督導會議，席間對取締奢侈品、攤販商人生活，及節約辦法，討論熱烈。[illegible]

決轉貸水災會
粵救災糧貸百億

【專訊】粵省前呈准中央核准辦理救災糧食貸欵一百億元案，經此項分配辦法，由各縣提將貸欵購糧振濟。[illegible]

工作展到各縣
民主政治進德會
成立時會員可達千名

【中央社訊】民主政治進德會[illegible]

穗工界昨歡迎
陳劍如副部長
陳氏勉工界堅定信念
要克己節約安定社會

【專訊】社會部陳副部長劍如[illegible]

粵漢廣九車上
發現飛輪黨匪

【專訊】粵漢廣九車上最近發現「飛輪黨」股匪，在車上搶掠搭客財物後跳車逃去。[illegible]

商定籌欵辦法
市冬令救濟會
簡任官十萬薦任官五萬
自由職業會員人各五萬

【天下社訊】本市冬令救濟會已着手籌備。[illegible]

疏濬珠江河道
上海工程師昨已抵穗
水利局積極規劃

【博愛社訊】據悉珠江水利局，刻正緊進行疏濬珠江河道。[illegible]

太平沙
一雙情侶
深夜被劫

【專訊】[illegible]

鳳凰崗劫案
捕獲兩匪徒

【專訊】[illegible]

交涉接收敵產
清理處派員赴港

【中央社訊】[illegible]

發動捐米賑粵
利華輝昨赴港返暹
下月初可運米抵市

【大地社訊】[illegible]

穗市點滴

△土地糾紛不服調處，可向司法機關訴請處理。

[illegible]

今日紀念
國父誕辰
上午九時開大會

【本市訊】今（十二）日爲國父誕辰紀念日，省會各界定是日上午九時在中山紀念堂舉行紀念大會。[illegible]

香港兩酒店工友
今日可能總罷工

【西聯社港訊】香港[illegible]

外商保險公司
五家被令停業

【專訊】[illegible]

律師 代
朱安瀾代陳成業堂買屋地通告

據稱：遇中買受謝深居□一段承先父遺留坐落西禪段內聚龍西四十二號（原日聚龍里）一橋□俱全經交定訂明本年十二月九日交易該地如有爭認異議各種轇轕請於交易期前聲明向賣主理妥交易後概不負責除標貼外請代登報聲明 朱律師事務所光復北路二十五號 電話一三一七一

律師唐濟安代昌英堂何能蓁聲明買受廣州市惠新西街二十三號屋業公告

[illegible] 電話一五二八五 一四〇〇八

律師余春華 王驥 代李偉光買屋公告

據稱：遇中買受馬欽贊自置屋業一間坐落本市逢源分局段內寶盛大街門牌第二十四號照登記圖則經交定立帖訂期本年十一月十六日立契交易如對上開屋業有任何轇轕未清等情務希期前向賣主馬欽贊理妥一經交易概與本人無涉請代登報標貼外合代公告如右 事務所倉邊路廿三號三樓 電話：一三三二四〇

律師王繩矩代蔭餘堂置業

據稱：一本堂[illegible]胡木蘭所有本市東山分局達道西路門牌第二號三層有屋樓全座連花園一所面積四至照[illegible]帖訂明本年國曆十一月十二日立契交易如有任何轇轕希於期前與賣主理妥交易後概與本堂無涉請代登報標貼外合代聲明如右 事務所：惠福東路廿四號二樓 電話：一二八八二

陳金銘律師代大安堂買受德公啓第五號屋業公告

據稱遇中買受木盛堂梁梅所有屋業一間坐落本市德宣分局段內中華北路□公巷門牌第五號上蓋連地四圍墻垣門扇間格及一切附着物俱全四至面積依照登記圖則為準經交定立帖訂期本年國曆十一月十五日交易如對該屋有權利關係或法律上任何轇轕希於交易期前提出聲明並向賣主理妥一經交易概與買受人無涉請代公告週知等詞前來除標貼外合代公告 事務所廣大路七號二樓 電話一一四三六

鄭雄律師代蘇祥堂買地通告

據稱遇中買受明靜堂譚寶吉地一段坐落本市陳塘分局轄內十八甫新街門牌第十九號上蓋因抗戰期間被毀係屬吉地四圍界至均依照原有登記圖則為準業經交定准訂十一月十三日正午在貴律師事務所立契交易如對於上開地段有權利關係或一切糾葛轇轕等情請於交易前與賣主理妥否則一經交易概與買主無涉等語除標貼外特代通告如右 事務所大南路八號二樓 電話一三二零七號

會計師趙灼 律師陳泰來 代陳李恒股東合成堂許齡筠聲明退股通告

據稱本堂前於民國三十二年□月一日與張錦岩本頂廣州市漢民北路五十二號陳李恒股份五百兩關內股[illegible]業經同意除將[illegible]特代通告如上 趙會計師事務所惠愛東路二三六號 陳律師事務所一德西路四七五號三樓 電話：一三〇八二 一五〇二二號

梁宗武律師代鄭乃理訂買屋地公告

據稱：一本人遇中與陳惠如買受坐落本市小北分局段內越秀北路厚興新橫街第十號屋地乙段四至面積照登記圖為準經立帖交定訂明本年國曆十一月十九日交易如對上開產業有任何轇轕及其他權利主張等情希於交易期前與賣主陳惠如黎瓊等理妥一經交易概與本人無涉請代聲明一等語除標貼外合代公告如右 事務所：一德中路二七四號三樓 電話：一六三六八

光復律師團 張翰 鄭乘虹（代）羅君籌買業成安堂公告

據稱：「本堂遇中買受培慶堂前向李梅生買入吉舖乙間坐落本市南華東路第二六三號面積照登記圖經交定立帖訂期本年十一月廿日交易如有任何轇轕希於交易期前向賣主理妥一經交易概與本堂無涉請代登報標貼公告」等語除標貼外合代公告如右 事務所：漢民北一三一號 電話：一〇五六七

律師 梁啓勳 謝祚蔭（代）黃呂氏（甲方）梁善坤（乙方）和解聲明

據雙方當事人稱：一前因黃兆鑑將黃呂氏所有坐落本市西禪分局龍津東路錦華橫第三號屋業賣與梁善坤一案發生訟爭現經在外調處雙方同意和解甲方補回乙方價款後乙方即行依限於一個月內遷出將吉屋交還甲方營業除另簽訂和約外請代聲明」等情合代聲明如右 梁律師事務所惠愛東路□六號二樓 電話一六五三□ 謝律師事務所西湖路六九號二樓[illegible]

內外全科
康靜佳 女醫師

婦科暗疾 子宮病（子宮炎） 月經疾病 子宮歪 子宮倒 赤帶白帶 傳染病症 小便刺痛 早老色衰（主治）

難孕婦女

科學新法 指導受孕（特長）
X光鐳錠 紫外線電療器 診治婦女各症

總所 [illegible] 分所 太平南路一二四號 電話一五八一九號 留醫所 診症時間 總所上午八時至四時 分所下午四時至五時

一條生路

[illegible]久咳傷肺胸部翳痛屢醫罔效虛不受補凡此均足為內傷之起點本堂養陰丸救活危絕望之症不可數計此丸確實功能續命苟以價值而論誠不止抵百萬金錢深願有患是症者安心信服必有無限生機

廣州市槳欄路位元堂養陰丸廣告

兒科專藥
宏興鷓鴣菜

入之腸胃食而不化猶渠道淤塞苟能導其源則可利其本故凡食物過度積滯不消百病從此滋生在小兒尤甚每因消化不良百病時侵致阻礙身體之發育為父母者若每月服以兒科嵩藥宏興鷓鴣菜三四次俾能調理消化使其腸胃舒暢則可消弭百病日臻康健矣

粵行 廣州一德路

煙中鐵軍
金字塔香煙

科學與人工之分野

[illegible]

中國福新煙公司出品

·上海新到·老牌良烟·

招請廣東廣西兩省各縣代理
原日各代理家有優先登記權

上海福新烟公司廣州臨時通訊處在：靖海路口冠華酒店一零三至一零六室

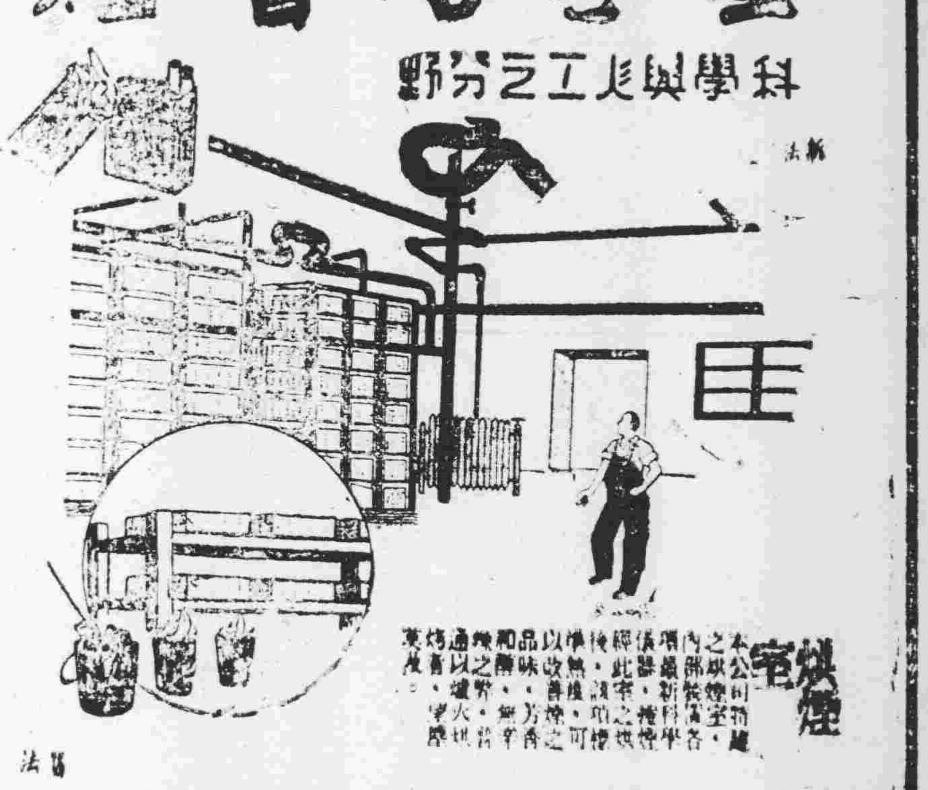

信寧咳糖漿

SINE
療肺治癆聖藥 化痰止咳良劑
廣州辦事處興路八號弍樓 電話一五七九九 各藥房有售
上海信誼藥廠出品

正十字 世人推重 政府褒揚 獎狀

證明有蔣委員長獎狀為正貨。

救人千萬·活命無算·

老牌良藥

永泰正十字冰·係以正十字油製鍊而成 功用相同。跌打刀傷。止血止痛第一。

正十字油 冰

主治：中風中痰，霍亂抽筋，痧嘔肚痛，絞腸痧等，時疫急症。

治病救急良藥
居家旅行珍品
四十年老牌
永泰正十字油公司
廣州一德路

新協興營造廠同穗復業啓事

敝營造廠現由韶關遷回本市營業惠顧諸君請到南堤二馬路三十號二樓接洽爲盼 經理李紹良啓

唐椿欒 梁美仙 結婚啟事

我倆承 家長命謹訂於中華民國三十六年十一月十一日在廣州市第十甫馬路成珠酒家禮堂舉行結婚典禮 恭請 岑君謨 [illegible] 證婚 特此敬告 親友

囍 結婚啓事

謹詹於民國三十六年十一月十一日爲四弟毅與長女文新假座廣州留美同學會舉行結婚典禮謹此敬告諸親友 何炯興 朱伯修 謹啓

羅雷 黃碧芬 結婚啓事

我倆經羅龍章先生夫婦介紹願結爲終身伴侶謹訂於十一月二日在濱羅平板橋舉行結婚典禮謹此敬告諸親友

省港滬澳毒正名醫 許鎮波搜毒汁

[illegible]

陳六奇藥行啓事

[illegible]

陳六奇藥行司理陳巨祥啓

買車聲明

本人憑中買受許世昌前向[illegible]自置一九三六年福特汽車乙輛該車引擎號碼（15F-2851732）並領得國字第三〇九二二八號車牌經立帖交定訂期本十一月十四日交易如該車有按揭或其他轇轕未清請於交易期前與賣主理妥一經交易概與買主無涉特此聲明 葉江啓

教廳立案 創辦六年 韶光計政職業講習所 第十七屆續招生 定期上課

（一）班額：本所招考第十七屆生，經呈奉教育局核准，年於十一月十日開始上課，茲爲應遠道來學者請求，特續招日夜班生共二十名，分初級會計班（三個月畢業）高級會計班（六個月畢業）初級計政班（半年畢業）高級計政班（一年畢業）各限招五名（二）報名：即日起至十六日止隨時到文德路本所或文昌路實華直街本所西關校舍報名，考試，註冊上課，額滿即止。（三）就業升學：如畢業成績優良者由本所介紹往各機關公司商行工作，如係初中畢業者在本所一年制或半年制班級畢業，得保送投考高中商科二年級，或一年級下學期，如係高中畢業，在本所一年制或半年制班級畢業，得保送投考各大學同性質之科系二年級，或一年級下學期，如係高中二年級修業完竣，在本所一年制班級畢業，亦可取得高中畢業程度資格，投考大學一年級（章程備索、膳宿俱備）

所長鄧福勳

遺失聲明

本宅在港因急用揭到袁汝南款項交由廣州市洪德[illegible]段內岐興中北約十七號門牌屋業一間全部契據作爲抵押收到本宅契據收條一紙今此收條因事遺失[illegible]

經濟

輸出入分會昨公布 三季直接分配工廠 限額分配數量辦法

【專訊】據輸出入管理委員會華南分會息：本年第三季直接配給工廠貨品，迭經該會議決定分配辦法如下：（一）分類。各工廠分配原料之分類如附表（一）。（二）各項貨品限額數量如附表（二）。（三）分配：甲、化學產品，油脂，金屬品等三類貨品，以各工廠名稱欄所列各類工廠申請需要各該類貨品之價值計算，共分配額之多寡，以其申請需要量成正比例。乙、捲烟紙之分配，以各捲烟廠申請需要捲烟紙數量（分）計算，共分配之多寡，以其申請需要量成正比例。丙、生橡膠之分配，以各膠廠申請需要量（噸）計算其分配之多寡，以其申請需要量成正比例。至各工廠申請配額以前，應先行繳驗工廠登記證，或原代轉申請登記之各該機關批示，暨具繳保證切結及印鑑後，方得為輸入之申請云。

又廣州市第三季及分配給工廠限額數量表：

化學產品：主原分配額七二，六九六。保留分配額五，八五四，○○○。實分配額六，六六八，八四四。配給工廠：火柴，化學，冰廠，染織，工廠等。原分配額一，保留一八，○○○。七一，實分配額…［illegible］

油脂腊：原分配額四六四，○○○。保留分配額一六，七一○。實分配額配給工廠：電池，汽水，皮革，橡膠等工廠。

金屬品：原分配額一九二三二，八…［illegible］

捲烟紙：原分配額二，三九三，五九五…［illegible］

生橡膠：原分配額六二，五九三，四…［illegible］

柳州客牽 鹽市突激揚

【專訊】粵鹽銷湘作靜，最近多時毫無振作，產鹽之場豐積，來源不輟，因北客辦運忍自航道，不暢轉出，市場漲殊不合算，車運獲利微，成交亦少。昨日有柳州客起色，三沙鳥州，四萬餘元，已成交大抵…［illegible］

谷米價微昇 因車運費用增加

【專訊】糧食市場昨日對於零售管理處，限價並無改變，與前相仿，批發成交登記有米谷二千三百一十包，谷二千三百六十八袋，米價回升三千市斤…［illegible］

出入口貨搓淡 生仁油市疎醒

【專訊】昨日商場一切物價，榮辱不一，液體燃料與工業原料，出口油類等貨，普遍於食油依然醒…［illegible］

銀根又轉鬆弛 日拆低同六千

【專訊】兩日來本市銀根，又轉於鬆弛，前日由每百萬元一萬二千元，降至八千元，昨再低至六千元，但與外滙有關商品，亦略淡靜，價格微順云。

印棉疎湘棉淡 花紗布疋牛皮

【專訊】土產棉花，去冬季在時值當銷，新貨上市，湘棉甚爽，中成二百五十萬元…［illegible］

貨物稅局調整 第四期貨稅額（續）

［illegible］

各行商情表（十一月十一）

下列物價法幣本位計算

穀米類（改用市秤計）：洋粘米上 四十一萬五；銀粘上 卅七萬元；絲苗中 卅七萬八；七担種上 卅三萬八；新興白上 卅六萬四；湘早朴 卅八萬元；大禾上 卅九萬元；敢黨米 卅一萬元；寒露粘谷 廿四萬八；七担種 廿三萬四；絲苗中 廿六萬元

紗綢布疋：［illegible］

油麵類：［illegible］

鹽類（包稅市計）：［illegible］

華洋雜貨：［illegible］

糖麵類：［illegible］

豆類：［illegible］

海產雜貨：［illegible］

火柴類（包稅計）：［illegible］

洋紙類：［illegible］

工業原料：［illegible］

土紙類（上貨）：［illegible］

燃料類：［illegible］

弒師案夜長夢多 高院昨再審仍未終了

「蔡輝甫案始末」爲研訊中心

【本報特訊】嶺南弒師案，經廣州地方法院判處徒刑十五年後，三學生不服，上訴高院，高院經開庭四次…［illegible］

先審杜焜榮 當晚講解範圍情形

［illegible］

在毆打之前 並無開會討論 惟班會則常有開會

［illegible］

讀熟四十題就可以合格

［illegible］

收同中山圖書館圖書 教局昨發表經過情形（續）

［illegible］

龔金湘供稱：沒有講過的當然不考啦

［illegible］

關輝明供稱：要求講範圍 在講完書後

［illegible］

痛症專家 周達文 專醫手足筋骨 痛腫軟痺
醫務所：廣州大德路八一號二樓大德戲院對面

催請收租　本人租賃惠吉東路三十四號樓下居住近月來業主代理人黄洪超不允收租，特登報請即前來收取租金，否則本人不負欠租之責，此啓。趙榮享啓

遺失聲明　本人遺失廿七年度知用中學高中畢業證明書暨廿二年度中山大學臨時畢業證明書各一紙，除呈請補發外，特此登報聲明作廢。譚榮燕啓

買受壽基聲明　本堂還中買受劉炳南劉五兩人所有壽基一穴，坐落小北土名馮山張山，左至李山，右至曹山，四至分明，經即看合落定於國曆卅六年十一月十四日交易…劉福堂啓

買屋聲明　本堂還中買受沈楊業沈洪昌自置吉舖一間，坐落本市大東分局段內元運街南約現編門牌一十一號…劉海濤啓

糖廠機器出賣　茲有製糖機器全副出賣，有意承購者請向本市河南大基頭鰲洲正街三十四號戴君接洽

遺失會員証章啓事　大昌行遺失本市紗商公會發給七十九號會員證一紙，除呈請補發外，特聲明遺失作廢。杭日東，六十號大昌行

買屋地聲明　本堂還中買受永興堂陳水興屋地一間，坐落本市小北分局段…麥燼隆堂啓

買屋聲明　本堂還中買受馬衆壽所有自置吉屋一間，坐落本市洪桂坊門牌第十號…羅合意堂啓

遺失聲明　本人遺失電錶保證金收據三紙（17區 電錶131 404號、17區9號 749189號、1區4號電錶881416號）除呈報補發外，特此聲明作廢。杜兆基 杜志昌 馮憲章啓

信宜留省學會緊急通告　逕啓者本會復員後第一屆理監事任期已滿，照章自應改選，茲定於本（十一）月十六日正午十二時（中原時間）假座本市萬福路高州會館舉行民卅六年度全體會員大會並改選理監事，事關我等福利，屆時務希我邑留穗同學撥冗出席共策進行，除分函外，特此會知

催業主收屋租　請業主楊吉慶堂代理收租人仇景先生到龍津中路仁光新街二號收租，本屋向欠租，惟九十兩月未見到收租，銀經已儲備日久，請即到收，否則不負延滯欠租之責，特此聲明。住戶何次經啓

廣州市教育會通告　本會定於本月十五日上午九時假教育路大戲院舉行會員大會，是日本市各校停課一天以便會員參加，業經呈請市教育局核准，希各會員務希出席，如未領取會員証者，希於十三、十四兩日到文德東路本會領取爲要

新美型觀 新到大帮 澳洲輕便木摺椅 適合家庭應用 歡迎批發零沽 購者請移玉步 杉木欄九十六號光中行 電話一一○三三號

永大機器工業社（現成出品）十四寸照鏡。十六寸照鏡。六度機。十六度機。及各種印刷機。兼修理各種大小機件，工作精良，價格克己，惠顧諸君幸留意焉 社址：丰寧路六十四號 電話：一二九三一

血中寶，血中寶！能把人身調理好、血中寶，血中寶！功效人人皆知道，尊體虛弱莫等閒，用特掬誠爲君告！
二天堂藥行出品　粵行：一德西路四八三號　港行：皇后大道一八二號

國父孫中山誕辰特輯

英訪華團亞家團長與王校長星拱評談

國父 孫先生的誕生

今日是中華民國創造者孫中山先生的誕辰。這個日子，在中國國民的心目中，是一個重要而偉大的紀念日。爲的是孫先生曾以畢生的努力，從事於建立一個現代化的新中國。在他底理想中，未來新中國的遠景，應該是林肯所說的「民有，民治，民享」的民主共和國。爲了實踐他底革命的理想，他不惜以整個生命獻身於祖國，出生入死地在國內外活動，和惡劣的反動勢力搏鬥；並且覺爲祖國製定了一個建國圖案，那就是完成了三民主義和五權憲法這一套偉大的著作。這些著作，在今日已成爲中華民國立國的唯一根據，是一切建設的指針。孫中山先生之所以偉大，就在於他底革命理論和革命的行動相一致，他的革命事業，並不是脫離了現實的孤獨理想，而與人民的利害息息相關。因此，他獨得了廣大的人民愛護，成爲中國人民心目中底偉大的建國領袖和政治家。也由於這個原故，人們才爲他的理想而奮鬥。在這裡，我們爲紀念這偉人的誕生，特地編集了這些材料，以獻給我們可敬的讀者。

英訪華團團長亞家勛爵在中大致詞

國父孫中山與盧太夫人新婚後之照　謝永年藏贈

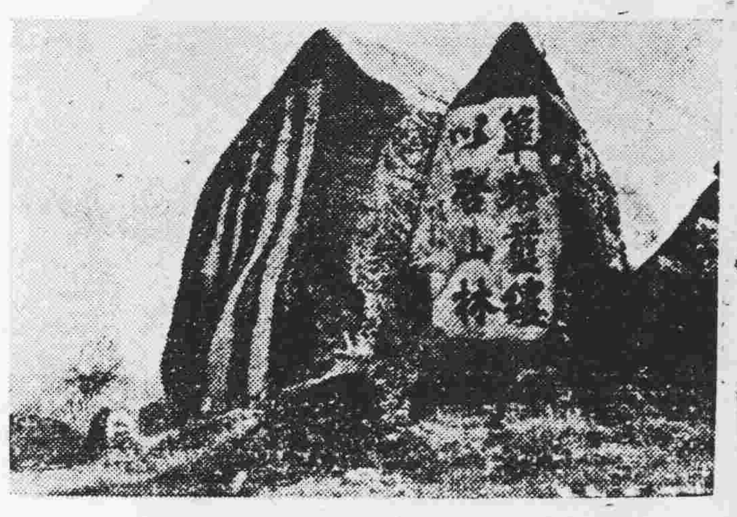

中大校園之樸素雄渾

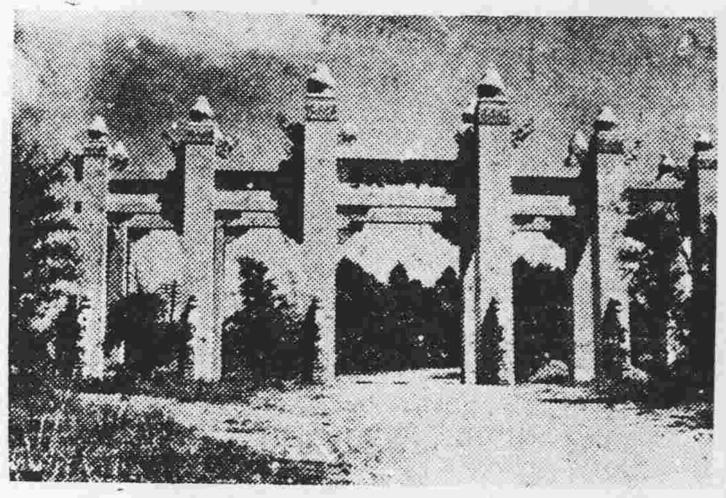

中大校門之莊嚴偉大

石牌中大校舍之富麗雄偉

耳鼻喉專科醫師
麥嘯臯
豐寧路太平戲院對面　電話一六六一轉

大佛醫社
中醫余鳳智　西醫黃國彥
廿年專醫 婦科 花柳 瘡科
難孕不孕 閉經疑孕 經驗豐富 手術安全
通經水 主治閉經
社址高第路二〇八號　歡迎問症及留醫留產

想靚搵我
維爾活靈：男女內服強壯健美專藥，培元補血暢茂生機，健腎養陰旺盛發育增健，營養保青春艷容顏，體美返弱還強　三萬元
克毒雷：血毒癬皮膚瘡科傳染毒症最不美觀服之掃滅移醜成美　三萬元
美容妙品：美顏容白面補二萬五；退痘皮面脂補三萬元；除斑屎化痣水二萬元；出毛髮生毛液二萬五；止毛髮制毛水二萬元；烏鬚髮黑髮水三萬五
經理廣州市十八甫九十三號神州藥房

牙科醫師 李恩賜
專醫一切牙患及口腔疾患　擅長畸齒矯正及美容牙齒
醫所：十八甫一二三號二樓　電話：一三四九三

醫師馬莫階專醫皮膚
花柳白濁
療法進步即日奏效最速痊愈
長堤一三五號二樓先施對面電話一六四五四　顯微鏡檢驗各種毒菌立可釋疑

凌一天
女醫 何勵芳
專脫 痔漏
不用針刀　不用線扎　照常工作　外敷藥膏　連根自脫　永不復發
已脫出的痔漏數百瓶陳列本所舖面任人參考
特製 痔漏膏
醫務所　十八甫南一壹三號　下九路一三六號

秋深矣 調補及時！
龍力福男 ●荷爾蒙製劑●
犧牲鉅億贈送!!
牠是男性強腎最高權威科學製劑
牠是理想的返老還童法成功妙藥
本品爲睪丸內分泌製劑之最新出品服後能使體內器官各組織增加活動對於男性一切腎虧性慾機能減退等症服之即發顯著作用但此是正常的性機能增進作用與普通亢燥刺激藥物不同故用之確能助長生殖機能促進新陳代謝而使體魄立增強壯凡腎虧而起之一切疾患如夜尿遺洩等立奏奇功
贈法　凡患購龍力福男一合三萬元即多送一合或送「福母體」一合(任由取擇)
福母體　之生理作用與強力之卵巢內分泌相同，主治女性生殖器發育障碍，子宮發育不全，月經病痛，難孕，及因之而起憂鬱，失眠，雀斑等，服之即收顯著之效。
君與夫人能同時服服本廠兩大補品定獲健康美滿
本市各埠大小藥房均照樣贈送
上海華大製藥廠出品
粵行十八甫八八號　電話：一〇九五八　電掛一〇九五號

余自強醫師
根治花柳白毒痔漏
安全無痛剪除包皮過長
（醫所）高第路一七七號

特效咳藥
唐拾義久咳丸　乃由治咳專家唐老醫師手訂方劑。用科學方法配製而成。直接溶痰鎮咳。間接健肺防癆，行銷四十餘年。治愈咳症。更僕難數。不論內傷咳外感咳。有痰無痰咳。連聲咳單聲咳。日咳夜咳。服之均奏特效焉。
▲本埠藥房均售▼
廣州市下九路　唐拾義藥廠發行

（啓事）
據報載德政北路一二六號洋樓業主繆毛偽交出妻繆李阿招看管收租一則與事實不符余與繆李氏早已告脫離一切家庭關係且自繆李氏抵省後余從未到德政北路一步爲衆親友及該樓住客所週知之事實而此次發生糾紛更與余無涉特此聲明　繆任衡謹告

尋狼犬啓事
本行養有狼狗一頭背毛黃黑色肚底毛黃色於本月七日下午八時許出外失踪如有親朋收留者請通知本行認領即酬謝國幣一百萬元決不食言　六二三路一六八號中南行啓

催業主姚國珍收屋租
請業主姚國珍先生到東華東路二百四十九號二樓收租本宅向無欠租惟八九兩月未允到收租銀經已儲存日久請即到收否則不負延滯欠租之責特此聲明　黃宅麥宅闔宅仝啓

維爾多麥精鰵魚肝油
犧牲拾萬瓶　價值數億元
一九四七年出廠　人人可得　請勿錯過
按人體需要配合而成
戰後人類健康一大貢獻！
能堅骨長肌促進發育
不患君不用　祇患君不試
本品乃一種美味，高度効力之維他命標準補劑，係按人體之需要配合而成，對于各種營養不良，發育不全，體質衰弱與病後之調補，均屬對症妙品，能健胃強身，增進食慾，爲結核症肺病及其他消耗性疾患之營養劑，堅骨長肌，促進身體發育，增強體內自然抵抗能力，小兒先天不足，老人精力衰頹，孕婦及哺乳期之婦女，與及虛不受補諸症，服用本品，最爲相宜。
贈送辦法：
一、本廠爲擴展華南市場志在各界認識不惜鉅資犧牲拾萬瓶買一送一贈罄爲止
二、本廠特約抗日東路口華威大藥行惠愛中路福安大藥房爲贈送地址凡向購買維爾多麥精鰵魚肝油每瓶五萬元即多送一瓶
每人限購一份
中國上海福納司藥物製煉所出品
國內外各大藥房商店均有代理

全科醫師 陳彥
精醫痔漏痾血
斯法注射　不用刀割　毫無痛苦　永不復發
醫務所　豐寧路一四六號　電話：一二七五

X光診斷心肺病
關志雄醫師
（院址）惠愛西朝天路　（診期）上午九時至十二時

醫師 吳強華
老手無痛　廉價專割　包皮
特治花柳白濁
務院太平南路五二號二樓電話：一五八三五號

法國醫學　專門花柳
何棣華
根專門白濁皮膚花柳
（滅毒根）（滅濁根）新法新藥特效治療
醫所太平南路新亞隔鄰電話15090

女醫李超凡專理婦科閉經不孕經痛白帶

女醫 黃文絢
專醫不孕婦女
西醫所十八甫西一四一號　留醫越秀北路九八號越秀園　電話一〇五三五號（包效通經水）

文明路二〇二號二樓
日本東京醫學士 謝卓深
歷任軍政衛生機關醫務主任院長等職
專醫肺癆咯血　小兒內科　花柳白濁　腎虧腦病　心胃腸病　暗病難孕　婦女

何可醫師
鏡驗根治毒症　內外全科婦科
梅毒　白濁　瘋毒　菌毒　癧毒　膿毒　熱毒　濕毒　腫毒　血毒　瘀毒　毒癬　毒丹　毒惡　毒中毒
羅四維女醫助理婦女不孕，人工天乳。
何可院址：豐寧路近太平戲院。　黃平頌啓

南華肺病療養院
專醫肺病久咳咳血　X光驗肺
門診部：漢民南路二十五號　留醫院：東山郊外

嚴衛頤醫師
專醫肺病咳血心病內科
X光照驗肺心腸胃內臟
特長人工氣胸手術紫外光電療機顯微鏡均備
時間九時至十二時二時至五時禮拜下午休息
醫所太平南路五十四號電話一六九三七

華僑注意
產業權威
你要買樓嗎？快來選擇
房屋出讓嗎？請來接洽
美美置業信託行
廣大路九號　電話一一〇五七

醫師 李家杰
專醫皮膚花柳白濁　兩天根斷
包皮　手術五萬　安全無痛
漢民南路十一號樂斯戲院斜對面

黃寶善
廣東老牌　註冊良藥
全國藥房均有代售
退熱散　清火退熱　安全快捷
消積散　消積除虫　肥壯兒童
止痛丹　根本止痛　百發百中
止咳丹　化痰止咳　一舉兩得
總行廣州十八甫觀豫口三號

火流

由荷包香囊到三角褲

·陳登·

約一種崇拜意念的發生，大都基於一種神秘的信仰，不幸而崇拜對象神秘的意思，再存在，則崇拜意念即亦從發生。[illegible]骨，例如崇拜對象，佛牙頂禮崇拜，佛也會演變的。佛有時便也有人對珠佛的褻念，不漸可而便侵犯褻物多到的。品，枚，這種了聖潔眞是不，勝據崇拜說：例我們的先民，是如今我們崇拜，傳說生殖器的來持的醜地方，遮蔽了起來，維持這般封建帝王的時代，穿着褲子，掩蔽而是秘密，我們在清末民初蒙昧時期，原因也是不是同一，部位之先生，曾般家族，疾呼後，蓋大師之神，拜鼓吹，對於生殖器而言，觀念，致使他兩個犯罪一般之，侵犯了我們的眼睛，聖他們當然不想時代，說上生殖是在警界部位，是長的鼻子，招呼了，爲的至高認下，一然而既同之面，摸它凡兒…

且大家都規定，每逢撲它一下，豈非不凡面的想法，我們不敢贊同，並不在於我們部位是既然，乎不背結人隨便摸它。我們都作許多小說裡人的，看過一些才子佳人的，結合也許是她們的引線，一隻荷包，或者是一隻香囊，一雙繡鞋，一幅手帕之類，投受不說男女之間的。「男女授受不親」的教條，會經刻了這手帕香囊之物，都是「香澤」公案，近代的接觸，這一般小姐們，就足夠了。那個存之物，子哥兒魂魄，把這些小東西，往往拿去交換性命，以爲至寶。忘了他們的魂，往往也被人劫去了。西洋人視事，而所以有不少才子們，還似乎時至今日，也所在多有的風流自賞，一張照片，於是碎心瀝血，臨風灑淚，一爲…

而前對月傷情的方士，堂堂前文君的，在天方夜譚裡的，士所給那些雅賓的香艷女子，抵押品，也唐朝以前的香豔，足爲奇了。也許是不…解佩，荷包，繡鞋，進而採蘭，贈勺，手帕，香囊，江皋，現在更進而至於短褲，三角褲，乳罩，是生殖器的樣本，玻璃，照片（方裴文君了），位相當守舊的朋友也許是一個，他忽視了目前攪腰的現象，已經十分平常了，長長五年的求學費用，供給了他，自己卻拖着那幾件衣服，也許是隨便賣來的實物，爲了美人的「香澤」而已，神經於美人的，不知道自己的香愛，人，早「替小寶寶買紅蛋了」子光哩！

年客，和我同居的一位青年，他是個熱心的舞客，每夜半歸來時，往是西裝的衣領上，或者往是觀衫的前襟上，幾處女人的口紅，沾上常常拿這個秘密，對我作出他常的神秘微笑…

> ### 那能無禮
> （陳孟）
>
> 甲：聽說禁止送禮，怎麼街上還常常看見有送禮的？
>
> 乙：中國是禮義之邦，那能無禮？

花蹤

第八回　燈影樂聲，含情懷起舞；水流花謝，細語說來生。

枯萍點首曰：「然！少賢已來矣，渠爲一心胸曠達人，故其所到處，均聞其笑聲也。」

語未已，侍僕已聞聲出啓門，枯萍與秀芙立聞幻綉在屋內喚曰：「來者爲枯萍夫婦耶？」

枯萍微笑對秀芙曰：「汝看幻老性急乃如少年人也。」

秀芙曰：「吾儕速進，毋令人久望也。」

枯萍頻頷其首，即偕秀芙攜步而入，至廳門，已見幻綉鼓掌呼曰：「來也，來也！」

枯萍笑曰：「吾頃自觀公處歸，即偕秀芙來，固不料幻綉長兄亦早也。」

文靜儀行前笑曰：「吾儕因欲得聆陳先生佳奏，故早來也。」

幻綉亦揚聲曰：「枯萍，小提琴已帶來耶？」

旋見侍僕從外入，已挾小提琴盒，則鼓掌曰：「吾固謂枯萍信人，昨既有諾言，今必不肯使吾人失望也。」

枯萍笑曰：「吾昨既有諾言，自不能不守信，惟此小提琴，久矣未玩弄，琴絃亦斷多根，奏時，不知走音或聲耳！」

語時，秋眉冶自內室出，渠今日穿一蘋果綠色之綠綢旗袍，袍甚薄，乃當夾衣，益以秋眉身段本婀娜，至是乃益見其華貴，渠穿高跟鞋，行時乃益增其美，至廳門，則目枯萍曰：「小提琴已帶來耶？」

枯萍點首曰：「吾奚敢忘記，已帶來矣。」

語時，回目秋眉，乃見秋眉今夜益修其顏容，雙頰以薄胭脂渲染，如春桃之艷，臂亦染脂色，雙睛澄朗，乃若天際流星，頭上髮卷作水波紋，柔若黑雲，襯以紅顏，眞覺艷絕，枯萍目之既久，幾欲呆去，暗念秋眉誠眞美麗，吾頃見秀芙化裝，已覺艷絕，不意秋眉此時之裝扮，更使人訝爲天人也。

秋眉見枯萍不言，乃含笑曰：「陳先生可否即爲吾儕奏一曲，吾久已不聆佳音，心中渴望，可謂已達極點矣。」

言時，迴望秀芙，乃覺秀芙今日經裝飾與昨夜亦迴異，心中暗曰：「秀芙果亦甚美，無怪枯萍乃與渠結婚，渠眞幸福也。」

（二五〇）

·夏芙紋著·

讀報雜抄

一時興起

根據十日上海大公報地方通信版載，日前崇明縣建設科長於某日在汽車站檢驗行駛全縣各線車之後，是否合標準，不料檢驗後，該科長雖奇遇，一時興趣向北竟自駕駛卡車上橋疾馳，道與對面駛來之車相撞，將彼車水箱撞破，償六億元了事。

這種「一興」一時於一雅興「一了」，大概窮苦小民在日下怎爲柴米油鹽發愁，不然怎得起呢？

僧多粥少

天府之國的各私立中學，今年日多門可羅雀，原因自然是：一個顯例：重慶有一家私立中學招生時，只有六個人報名，而參加考試的只有一人。

這一多粥少年上海一家嚴重危機，一天出現一個小學校，一國考不了上十，一個學校或者「僧，求不了」一個「僧」！學校又難道不是一種危機？

胡博士與阿Q

吳庶

報載，商人節那天，胡適博士被平市商會邀請參加盛典，席間演講，自承其爲商人子弟，今後願努力破除社會上對於歧視商人的傳統觀念云云。

胡適先生是哲學博士，是國立大學校長，曾在紙上看過，前一些時候，也爲了想提高北大教授的待遇，發表過一次牢騷，說是政府的待遇還不及一個銀行裏的二等練習生，月所領新水，還接受過三十多個博士學位…

商人的子弟，在銀行做練習生的人，也想做「銀行長」，不會做「銀行長或總裁之類」，而是可眞叫人眼花撩亂。

…胡先生是商人之子，所以要自承是我商人，他們在跪前，想起了阿Q，同的…

偶然的感情流露，人也不見得只是一味高明，…天眞而已。

和胡先生…考據歷史，…尊重傳統的，…

碩鼠

黃立文

近來老鼠鬧的挺厲害，說來也奇怪，現時老鼠也不怕人了，胆子越來越大，白晝也公然出來騷擾劫盜，大有目中無人的樣子。他們已經脫離了鬼鬼祟祟的神氣，在青天白日之下，就滿院滿屋的亂跑，看見存貯的米麵雜糧，更成羣結伙的據爲已有，飽食而去；在這米珠薪金的年頭，這種無名的消耗眞是可觀。然而從鼠類那方看來，牠們也居然偉大起來了，這或者是他們進化的象徵，換一句話說，這也許是人類退化的表現，因爲我們的威力已經鎭懾不住牠們，牠們才敢這麼猖獗起來。

最近福建有一救濟院中育嬰室的孩子，公然被大鼠咬死，我們看了這個新聞，誰也不禁慄慄危懼，若是這耗子則於睡夢之中出來做害，即令人斷子絕孫，豈非天大慘事…

詩經上有「碩鼠」三章，朱註云「民困於貪殘之政，故託言大鼠害己而去之也。」原來「碩鼠」也是食官汚吏的代名辭，失敬得很。嗚呼！人猶如此，鼠又何尤？

大牛列傳

（49）

老弓

（未完）

太華　各界要求　重演兩天　演運本市再重　機會　畢露爲演

別來無限恨　哭斷幾迴腸

主演　瑪利奧勃朗　查理士歌榮　歌　羅狄連斯

柔腸寸斷

一點半　三點三　七點正　八點九

哀艷纏綿文藝巨片　環球公司出品　港譯：溫夢重駕

新新　西關七彩戲院　電話：一八〇四三一二

今日　隆重開業

總理誕辰

專家的設計　數月的裝修　設備的華貴　票價最低

比提克頓　狄哥杜華（合演）

七彩國色天香

驚人的騎術！新奇的歌舞！

今天開業　國光化學工業社報効名貴香皂一大宗奉贈顧客　每券一件　大成香行行報効播放「七日香」全院芬芳請早定座

票價　散廂二萬　後座一萬　中座一千八　前座一萬

開映時間　十二點半　二點正　七點正　九點正

（南關）樂斯　即日首映　一點半三點半　夜七點半夜九時　霍士出品歌舞艷情驚險巨片（原名瘋狂藝人）

恐怖殺人王

嬌媚舞后　露妮達丹連　性格巨星　列特格利加（合演）

HANDOVER SQUARE

豐寧路·留票電話一三八七二

太平戲院（即演）

到處奪標☆長勝班霸

正牌　龍鳳劇團

今天日演　多情義盜　著名猛劇

今晚又爆新戲

罵玉郎　三愚編劇社最新傑作

輕憐淺愛長厮守　底事卿卿罵玉郎

哀艷激昂☆認眞好戲

秦小梨　丁公醒　葉弗弱　文覺非　馮俠魂　何少珊　黃新　雪梅

享譽最盛☆人材最好

非凡響　劇團

明晚在珠海院獻演霸胆戲

秋墳

何非凡唱秋墳原曲　繞樑三日悠揚悅耳　每次演出萬人空巷　不速留票向隅自誤

祇聽一曲☆值回票價

馮鏡華　何非凡　芳艷芬　鳳凰女　梁金城　小覺天

何家聲　鍾亮龍　歐陽儉　李飛燕　尹光　陳木蘭　小　漢　麗　月

海珠院霸

☆即演先覺聲金龍☆

大聯合劇團

今天日戲　賣荼仔　封王　名角主演

今晚最後一晚特演香艷奇趣悽怨薛氏名劇

胭脂將

楊家閨裡胭脂香　不知自己是雌雄　撲索迷離多變幻　艷跡遍傳古戰場

薛覺先君反串兩場

李寶倫　綠衣郎　楚岫雲　薛覺先　白駒榮　梁飛燕　薛覺明

☆☆羅彩燕客串☆☆

專映好片的小型戲院

大德

全部七彩　最後放映　歌舞巨片　蛇腰欵擺　粉腿如林

明天映七彩戰事名片　顛倒衆生·無敵艦隊

新華　中華　下期聯映

妙女郎

五彩新片　烈達希和芙主演

神行太保　下集大結局

探密與探密，鬥智與間諜，戰爭與間諜，試試那個本領高强！看看誰個神通廣大！

看過上集不可不看下集！未看過上集可看下集！不錯過！

魯意斯威爾遜主演

最新科學機關偵探驚險巨片

比上集更精彩　更緊張

國父誕辰今日五場　越殺越兇你死我活

新華　11點半　二點半　六點三　八點九

中華　12點　兩點三　七點正　九點三

全部精彩科學鬥智空中搏戰軍事秘密龍爭虎噬巨片之霸

黑龍會血濺珍珠港

（原名）小五義

美國青年無黨總員五小五王　與黨動位霸　比利哈洛　眞諾士　亨利士　荷路士　基頓百　德爾路　伯納　賓士居　士　聯合主演

全部粗線條化。五小霸士。壯志凌雲。追尋敵黨。大鬧天空。飛牆走壁。刧寨偷營。

中山　永漢　兩院　即日四塲　聯映

驚險緊張　刺激恐怖　壯烈

（中山）十二點半　日兩點九　夜六時九　夜八點正

（永漢）日三點三　日一點三　夜七時　夜九時

人生能幾同得看

七彩繽紛如火如荼

今天兩院聯映

金聲（金聲時間）一點三　三點半　六點八　八點半

廣州（廣州時間）一點半　三點半　七點半　九點

雄視全球　牌院世界　唯一老牌

歌舞大劇　霸向廳所　王　十　曲　走江湖　寶蘊珠

美全藝宗　十　曲過敵　球舞低

原名「錦繡天堂」

米高梅七彩歌舞片王（又名）一九四六年齊格飛歌舞團

象牙之塔　美姬之宮　齊格飛氏　此中人材　藝術羣星　年年爭奪　如粲錦標　月出麗蘭　心眩魂奪　賞此艷景　艷福無窮

贈券通用暫不

特製

補腎丸

黃鳳泉臨症卅餘年醫治腎病遺精早洩

卅治腎元不固夢遺早洩腎虛陽萎腎水不足見色易動頭暈眼花耳鳴耳聾神衰體弱病後虛弱四肢無力外均並無寄售可從郵購即有仿冒函索即寄　由香港鴻廣州市海珠南路一六〇號二樓自診

上九路東路八號　仁人醫社

女西醫　岑敬業

卅年診療經驗產婦科·老手接生·採用最新無痛分娩法，神效

精醫　婦女難孕　疑孕宮病　花柳毒症　白帶經病　留醫留產

通經水　主治閉經

賣蛇始祖

蛇王滿

馳名已久老手妙製

外賣到敍

全餐散餐

一律歡迎

五蛇讌

連天圓桌早滿

今天定讌請早

槳欄路

電話一一四五一二

天壽堂

姑嫂丸

調經種子·崇治肚痛暗病

海狗鞭健腎丸

男子虛損之百諾眼立效

全科醫師　陳道瑞

負責：根治一切性病毒症

專長：皮膚瘡科外科割症

醫所：惠福東路一二一號　電話：一三四六六

平劇　天星戲院　漢民南路

青年軍二〇五師平劇團公演

十一月十二日

全本桃花嶺

花田八錯　周通搶親　和尚扮女　怒打金根

電話一四三三〇

樂善戲院皇

即映粵語香艷奇情巨劇

浪蝶狂蜂

纏綿冶艷蕩魄銷魂

陳雲裳·盧敦　主演

下期提足東京

新星戲院

即映香艷肉感驚險歷史鉅片

烈火碎龍宮

原名「古城末日記」

琪達·馬利亞·雙星主演　羅費城·干尼·

下期放映　海上迷宮

粵路將向銀行請貸百萬美元購車
加強湘省米煤運粵接濟

【專訊】粵省乃缺乏米煤之區，當局曾請湘省供給，以補不足，但因運輸困難，仍感杯水車薪，無濟於事，月前向湘省買下米糧一萬噸及石洞煤斤等，亦因粵路缺乏車卡，一時未能起運，此次粵路局長杜鎮遠來穗，曾向宋主席洽商運輸米煤事項，杜局長昨在招待所對記者稱：為使今後米煤能源源供應本省所需，特以路局名義向省府貸款在美購置車卡，以加強運輸能力，經宋主席答允，由中國銀行貸美金一百萬元，兩年期內清還，但在新車卡未抵達前，須盡量修理殘舊車卡，及加開班車起運，預計每日可運米四百噸及煤一百噸來市供應，將來諸車卡抵埗後，更不止此數。其他積築西南大橋及狗牙洞支線問題，須俟工款撥到後，始能興工，加強沿線治安，亦得宋主席允許加派大軍沿各大站駐守。杜氏并稱：東山車廠，俟大沙頭之車廠築成後，始能遷往工作云。（賢）

市府補充規定 米糧運入運出領証申報辦法

【專訊】關於本市糧商向外購回之糧食，調配鄰近缺糧縣份辦法，前經訂定施行，茲悉：市府對該辦法，仍見有未盡妥善之處，昨特飭米糧公會就原定辦法補充如下：（一）廣州市糧商採購鄰省米糧運到後，在糧食市場管理處登記，按日製表報市府及本省田糧處，以便必要時調配。（二）分運各縣數量，應報由市商會負責登記，按時向市府及本省田糧處登記，運濟各縣者，須呈請市商會轉市府簽發證明書，通知省田糧處核發運證，以便各縣查驗。（三）各縣糧商來市購糧，應由廣州市社會局發給證明書，通知省田糧處核發運證。（四）市府社會局及本省田糧處核發運證，以書面通知廣州市糧食市場管理處。（五）遇廣州市糧情緊張，由市府及本省府會商同意後，以命令限制。

時稱：本省收復區各縣市除廣州特別市外，有南海、番禺、東莞、順德、中山、新會、台山、開平、增城、三水、從化、花縣、寶安、惠陽、汕頭、潮安、潮陽、澄海、南澳、湛江及瓊崖十六縣，規定自今年十一月一日起加重處罰，凡吸食煙毒尚未戒除的，處死刑，或以吸食煙毒徒刑論處，此可知政府禁絕煙毒的決心，對於今年再實施全省禁運、禁種、禁售、禁吸，並檢查禁種，達到禁種保全省省民。去冬禁運以來，各縣監民政廳會派員結果，全省發現創烟苗的，有十三縣之地和收復區估出有四數，創除烟苗二萬大多千八百九十一畝，另三千四百九十五萬株，拘獲人犯一百六十五人，送法院依法懲辦，現在又屆偷種烟苗之期，民政廳業經分別電令各區專員縣市局長預先防範，而民偷種嬰粟烟苗，縣於去年曾發現，尤特別加以注意，同時派出視察分赴各區督察，八月至各縣，切禁種，以求根絕。禁烟督導長鍾稱：禁烟禁毒，不是專靠政府的力量，或嚴刑峻法可能完成的，必須全省的同胞有決心，協助政府，遵守法令，然後可以事半而功倍；希望大家一致起來，協助政府去做，把烟禁禁絕。

郵局詳細說明投遞區號要點
本市郵件當日送達

【本市訊】郵政管理局昨日發佈郵件分區投遞加註區號方法說明如下：分區編號投遞郵件辦法，早經英美各大城市施行，旨在簡化郵件手續及節省時間。我國郵政分區編號，已先後在京、滬、漢、津、平、廣州等各大都市實行，本市劃分為九區，定於本月廿六日起實行，茲將投遞區號注意各點，詳為說明如次：

（一）確查區號：公衆對於其寓址所屬投遞區號如未確悉，請向郵管局或支局，郵亭或經派郵件之信差詢明，隨了登記存查，以後寫信務請照在住址之上加註該區號。（二）加註區號：式樣已見宣傳品。（三）京滬武漢平津各地之投遞區號，如公衆欲確查其投遞區號，請向郵局或支局詢問，或搖電話第一壹○局一五號向本局公衆服務組詢問。（四）將寓所投遞區號通知親友，務須照以後來信，在地名之上住址之上，加註該投遞區號。（五）信箋信封印投遞區號，以便對方通訊人，覆函時照加註。（六）廣告上住址加註區號，以便各地通訊人來函時照為加註。（七）寄發大宗郵件者宜注意加注區號。（八）非代表住址：送遞區號並非……所寄信件亦請加註區號。（九）別處寄廣州市區郵件，可向當地郵局查詢廣州市收件人寓址街名之投遞區號。（十）注意查明正確區號，以免有誤。（十一）請各界協助推行：廣告稿件，住址投遞區號者加註。

又：郵管局前增加收攬區內各信筒信箱件次數，現復增加信差卅四名，凡在下午三時以前投入信筒內之本市郵件，可於當天送到。又：郵匯局原日營業時間，由今日起更改為上午九時至五時。

省府新任人員

【華南社訊】省府昨發表新任人員名單如下：（一）派李榮芬為財政廳秘書。（二）派黃發瑤為建設廳技正。（三）派陳以揮為農林處技正。（四）派李振邦為建設廳技正。

詹朝陽播講粵禁烟情形

【本市訊】民政廳禁烟科長詹朝陽，於十日下午八時在省府廣播電台播講「禁絕烟毒一問題」，詹氏講至本省最近禁烟禁毒情形。

颶風襲台各輪停航 兩煤輪已首途來穗

【中央社訊】據航業界消息：台灣南部發生颶風，風向趨勢尚難判定，赴台輪船均暫緩啟行，此間黃埔停泊台灣航業公司屬之台中號、東台號，改十四日駛台。台湖號於八日由基隆裝煤三千噸駛穗，高雄號亦裝煤三千三百噸，於十日離基隆駛穗，以上兩輪均係供應廣州電廠，該公司輪船此間代理人為中國旅行社。

昨日商情

湛江 北海

【湛江十一日專電】廿一枝新金馬，二二枝九五三，羊雀八八五九，蝙蝠……，黃豆三三三，……（以下數字不清）

合浦演劇歡送新兵

【合浦十一日專電】五日上午十時，合浦兵役協會以合浦新兵出發，召集各界舉行歡送……

省府電呈政院請撥粮三萬噸

【本市訊】省田粮處昨電呈行政院，請於在籌備採購粮額內撥濟本省食米三萬噸，俾資應濟，并分電粮部請轉陳核准。

杜梅和昨日返穗

【專訊】粵財政廳長杜梅和，月前隨宋主席飛京，經于昨（十一）日下午二時卅五分自滬乘中央航空公司客機返穗，于即日下午四時卅分，晉謁宋主席報告。（將）

桂主席黃旭初明日自桂飛穗 出席兩廣治安會議

【專訊】有關人士稱：桂省主席黃旭初已決定于明（十三）日自桂乘中央機飛來，出席行轅召集之兩廣治安會議，并與宋主席洽商粵桂經濟合作問題。

攷察漁業 建廳派員赴瓊

【專訊】省建設廳為發展本省漁業，昨特指派魚市場副總幹事羅倫及製冰廠工程師一員與漁業會代表赴海南島視察漁業。（將）

調查粵北經濟狀況 工商輔導處

【曲江十一日專電】廣州工商輔導處近奉經濟部命，調查廣西、南海、粵北、湖油等地經濟狀況，特派出技士趙（？）等于十日由穗至韶，進行調查粵北工商業及經濟狀況。

蔡勁軍呈請辭職

【專訊】粵省第九區行政督察專員蔡勁軍呈請辭職，省府擬以韓漢英接充，呈行政院照准，即可正式發表。（將）

……陽戲院義演粵劇「花好月圓」，以示歡送之熱忱。又：合浦屬舊州鄉泉水館工場，於昨日發生火警，燒毀房屋四間及糧食物等，損失甚重，昨特警隊在泉水館緝獲私鹽數萬斤。

張鎧堅案辯論終結

【海口十一日專電】哄動一時之瓊山高農校長張鎧堅被控貪污案，十一日上午再開庭，張押赴法庭，各證人已到，辯論終結，定日宣判。又：教育部督導處朱若溪飛抵海口，……

田糧處將制裁 赴外圍購米在途中拋售

【專訊】糧商往外採購穀米運濟市前，而有於粮食運至中途遇當地有價時……

被擊逃竄桂境
粵南會作富股匪
搜勦烏石甕匪隊長劉英等五名
梅屬匪限兩星期清勦

【本市訊】警保處息：粵桂南區勦匪總指揮部昨獲戰情如次：（一）忠勤部隊于一日凌晨，在海康屬東山赤壙搜勦，發現散匪四十餘人，被我痛擊，斃匪十二名，生俘匪首名，鹵獲步槍二枝。（二）一日拂曉，我忠勤部隊於化州南烏石、高山等處搜勦，斃匪十名，鹵獲長短槍五枝。（三）我英勇部隊于一日午伏擊遂屬營仔附近之匪，三十餘名，鹵獲步槍兩枝。又：據報，作富股匪四十餘人，被我保警隊近日追擊，匪狼狽向桂境逃竄。又：警保處昨據報告：梅屬股匪，……於該縣土匪多嘯聚於……，限於二星期內將匪勢肅清。又：據廣寧縣屬第三行政督導處報，……傷廿餘名，繳獲步槍二枝……

粵燃煤供銷會確定台煤五千噸配額
該會委員重新推定
以省府為主任委員

【本市訊】省府廣東燃煤供銷委員會，昨（十一）日上午十時在建設廳會議室舉行第三次委員會議，出席者：建設廳長謝文龍、技正黃秉書、市工務局長麥蘊瑜、廣州工商輔導處長丁士敏、中央銀行經理丁世祺、四聯總處代表蔡宗海、市公用局長、中國銀行經理、廣東實業公司總經理侯或華、交通銀行經理王振芳、王瑞廷等十餘人，由謝文龍主席，報告台煤情形經過，討論議案如下：（一）該會委員決議推任省府、市府、四聯處，以省府為主任委員。（二）設置修正確定後，推省府執行委員會委員。（三）該會組織章程修正通過。……（七）關於第一次起運台煤五千噸，分配電廠三千噸，自來水廠一千噸，實業公司八百噸，……應照需要量比例分配，不得專配一種。

興汕公路由商承修

【華南社訊】省建設廳以興汕公路亟待恢復，早日完成各縣交通，刻正積極計劃線路分進，茲悉：該廳昨核准揭陽公司承修揭陽至興寧段，決定由商修復，該廳決定給予專利行車權標準，而并提撥行車純益百分之二十……

……同本市，即行撥售，不再運回市場，此舉不特對本市糧源無法充裕，且影響粮價波動，記者昨據關於粮商負責人語省田粮處黃處長，現擬再行訂定嚴格管制辦法，日間將可公佈施行云。

中央增闢台南線
并調整各線班期

【專訊】由明（十三）日起中央航空公司決增闢台灣班線，并將所有班期調整如下：星期一：廣州、北平；星期二：廣州、廈門、台南、香港；星期三：上海、廣州、汕頭、香港；……星期六：廣州、廈門、上海、香港、昆明……

粵省本年征兵延期月底截止

【本市訊】省軍管區原定以本年徵兵期滿，十一月底以前完畢，現以逾期半月，清送完畢者尚差一半，特電請國防部准予延期至十一月底止，本省徵兵……已極力打破一切障礙，迅速征集大批新兵，預料今年底限期，必可有良好的成績表現……

南路新兵大批集征

【本市訊】據軍管區司令部消息：各師管區自日前召集各縣市長舉行役政座談會，頒令各縣積極辦理……

策動青年從軍 昨頒布令

【本市訊】市府昨奉省府轉奉青年軍管區司令部頒發策動青年從軍運動細則，飭令各縣市局即日依照規定，發動青年從軍運動，各縣征集人數，以兵役配額之二十分之一為標準，凡年滿十八歲至廿五歲，體格健全之青年，均可應征，但限於年底前征足，此項兵額可抵征兵配額。

美金債券 暫緩 分發 各縣 銷售

【專訊】本市中央銀行據悉：卅六年美金短期公債，第二期……暫緩分發各縣銷售……

今日醫師節
醫師公會發佈宣言
會員停診半天聯歡
徐日新今廣播意義

【本市訊】今（十二）日國父誕辰為國定醫師節，市醫師公會通告各會員是日舉行停診半天，全體會員聯歡叙餐，並由理事長徐日新於是日下午六時二十分至三十分，在中央廣播電台XTPA短波二十五公尺、中波800KC三百七十五公尺廣播醫師節之意義，並發出宣言云。

【本市訊】醫師公會出版醫師錄，現改為廣州醫刊，印行稍有抵觸，法令繼續刊行，名稱改為一廣州醫師刊，並於出版之前將醫師一覽，送請主管機關核准登記，當由該會理事長徐日新表示，請各同業協助，並充實刊務，以完成醫師踴躍認刊云。

籌消防設備費 商戶征額決定

【專訊】市消防籌募會昨（十一日）下午二時舉行會議，黎局長鐵漢親自主持，決定各分局籌募額，商號及比例，照征收保警捐辦法，隊實征收義捐分戶……

社團消息

△嶺南大學同學會……組織……分會。△陶瓷業公會昨選理監事。……工人停工昨仍未解決。△信宜留省學會定十六日午十二時假會館舉行改選理監事。

教育簡訊

△中大昨舉行慶祝二十三週年紀念大會。……

清遠三水交界匪猖 議長來省請求維護 並請加開班車以維交通

【西聯社訊】入冬以來，各地匪患日趨嚴重，清遠、三水交界……

三府前街破獲烟窟 拘五道友

【專訊】昨（十一）日下午三時，……探悉三府前街……有人設窟售烟，乃派警前往搜捕，當場拘獲道友……等五名……

鏡讀

【韶關通訊】駐軍九十×旅×××團搜排長因公赴翁源，於（六）日返韶至大坑口，途經小徑山時，……

從化縣參議會召開治安座談

【從化專電】本縣參議會于（七）日午十二時召集各機關首長及有關議員開會，討論治安問題，座談結果如下：（一）充實兩中隊警察，擴充縣自衛隊……

始興團隊奮勇搜剿奸匪聞風披靡
鄉民讚揚團隊威德
縣城槍決匪要五名

【始興通訊】一、共匪劉漢興、王細古兩股匪，於十月卅日竄集良源、三路，向我方自衛大隊一、二、三中隊分向敵進攻，新時與共匪遭遇，激戰作猛烈火拼，當即斃匪十一名，傷廿餘名，生俘七名（內小鬼一名），鹵獲步槍八桿。二、本月二日晨共匪廿餘潛往縣屬……

駐韶沙溪保隊部署圍剿磐洞匪
小徑山三匪收行水被捕

【韶關通訊】駐沙溪保警七名，於前日在沙溪追捕匪二名……已配合磐洞匪巢，……清勦殘匪，現正部署於磐洞進勦云。

……派出小徑山，勒收行水，每輛汽車收稅五十萬元（實每車收二百萬元）。現該三匪仍扣押于大坑口警察所，正訊辦中。

【南雄通訊】南雄匪首陳胡理率股匪六十餘人，竄水和鄉，并派一部匪徒在洞頭壚之下水石灘下等地，勒收來往船隻及過路貨物行水。

江門人滿之患 屋租暴漲驚人

【江門通訊】江門自光復以來，一切工商業建設，漸復舊觀，尤是僑滙暢通，江門成為五邑資集中地，便近來江澳交通便利，零星洋貨可納現稅，……各地男女水客集中向江澳……各鄉房租每月昇至白米二十斤至三十斤……

一掃蕩三水股匪

【南海專訊】……

東元電輪遭匪截擊 搭客及貨物幸無恙 惠輪公會請當局剿匪

順德保警擊退 鎮東堂匪 三桂附近已無匪踪

市橋鄉公所籌組自衛隊

中順武裝聯合護鄉

增縣府縮編為五科二室

西關第十甫 成珠 大犧牲 奶油雞 每只祇沽一萬元（每日下午五時房座供應）

贈送全體乳豬翅席 持價九十二萬元

蛇宴 特種九十二萬元 甲種七十六萬元 乙種五十八萬元 （電話：一五○二五）

西關花園地方優美 禮堂華麗 借用免費 二百年來 手屈一指 中外馳名 結婚禮餅 唐爐妙製 創製小鳳餅

梅林仙 黃天雨 專治男女 主治毒症 主毒症藥

台灣航業公司屬輪 台東輪 承接客貨 速度十四浬 載重二千噸 十一月十三日清關 十四日開基隆

代理處中國旅行社 貨運部太平南路十四號電話一六三五四 客貨部長堤永安堂大廈電話一六四六三

洋房花園召租 茲有座落百子路 美洋房一座十房二廳汽車房洋品潔具俱全附有大花園合意請至太平南路卅號四樓濟泰行接洽電話一一六五八